

КЫРГЫЗ РЕСПУБЛИКАСЫНЫН БИЛИМ БЕРҮҮ ЖАНА  
ИЛИМ МИНИСТРЛИГИ

Б.ОСМОНОВ АТЫНДАГЫ ЖАЛАЛ- АБАД МАМЛЕКЕТТИК  
УНИВЕРСИТЕТИ

МИНИСТЕРСТВО ОБРАЗОВАНИЯ И НАУКИ КЫРГЫЗСКОЙ  
РЕСПУБЛИКИ

ДЖАЛАЛ- АБАДСКИЙ  
ГОСУДАРСТВЕННЫЙ УНИВЕРСИТЕТ ИМ. Б.ОСМОНОВА

СУЛАЙМАНОВ ЭРТАБЫЛДЫ  
МОЛДОМУСАЕВА АСЕМ  
АНАРБЕКОВА ВЕНЕРА

**КЫРГЫЗСТАН: ТАРЫХ, ГЕОГРАФИЯ**  
(жогорку окуу жайлардын студенттери үчүн окуу- усулдук  
колдонмо, тесттик сынак- суроолор)

**КЫРГЫЗСТАН: ИСТОРИЯ И ГЕОГРАФИЯ**  
(учебно-методическое пособие и тест-вопросы для  
студентов высших учебных заведений)

ЖАЛАЛ- АБАД  
2022

УДК 94(575.2)  
ББК 63.3(2КИ)  
С 89

СУЛАЙМАНОВ ЭРТАБЫЛДЫ  
МОЛДОМУСАЕВА АСЕМ  
АНАРБЕКОВА ВЕНЕРА

**КЫРГЫЗСТАН: ТАРЫХ, ГЕОГРАФИЯ**

(жогорку окуу жайлардын студенттери үчүн окуу- усулдук колдонмо, тесттик сынак- суроолор)

**КЫРГЫЗСТАН: ИСТОРИЯ И ГЕОГРАФИЯ**

(учебно-методическое пособие и тест-вопросы для студентов высших учебных заведений)

ЖАМУнун Педагогика жана маалымат технологиялары жана Табият-техникалык факультеттеринин Окуу- усулдук кеңештеринин сунуштары менен басмага бекитилди.

Утверждено к печати по рекомендации Учебно – методического Советов факультетов: ПИТ и ТТФ ЖАГУ.

Рецензиялагандар: // Рецензенты:

Абдувалиев И.А.- филол.илимд.докт.,проф.;// докт.филолог.наук,проф.;

Топчубаев А.Б.- геогр.илимд.докт.,проф.;// докт.геогр.наук,проф.;

Авазов Э.А.- тарых.илимд.канд.,доцент.;//канд.ист.наук,доцент;

Дуйшеев Дж.А.- тарых.илимд.канд.,проф.;// канд.ист.наук,профессор;

## К и р и ш с ۆ з

«Кыргызстан тарыхы» жана «Кыргызстан географиясы» предметтери боюнча түзүлгөн тесттик сынак-суроолордун жыйнагы жогорку окуу жайлардын бардык адистиктеринин студенттерине арналган үйрөтүүчү жана көнүктүрүүчү атайын окуу-усулдук колдонмо болуп саналат.

Өзүн-өзү сыноо жана текшерүү үчүн сунушталган суроолор жогорку окуу жайлардын программасы жана Мамстандарттын негизинде түзүлгөн окуу планына ылайык келип, тематикалык, хронологиялык ырааттуулукта негизги бөлүмдөрдү жана темаларды камтыйт.

Жыйнакта аталган предметтер боюнча төмөндөгүдөй негизги темаларды, бөлүмдөрдү камтыган тесттик сынак-суроолор сунуш кылынат:

- Кыргызстан тарыхы илиминин дүйнө тарыхы алкагындагы, ошондой эле коомдук илимдер арасындагы мааниси жана орду;
- Тарых илимдеринде кеңири колдонулган негизги түшүнүктөр;
- Байыркы, орто кылымдардагы, жаңы, соңку жаңы доордогу Кыргызстан тарыхынын орчундуу маселелери;
- Эне Сай кыргыздарынын тарыхы жана кыргыз элинин калыптануу маселелерине да тийиштүү көңүл бөлүнгөн;
- Чет өлкөлөрдөгү кыргыздардын, улуу инсандардын, эгемендүүлүк мезгилиндеги Кыргызстандын тарыхы ж. б. атайын териштириле каралган.

Ал эми «Кыргызстан географиясы» предмети боюнча:

- Өлкөнүн географиялык өзгөчөлүктөрүн мүнөздөп ачып бере алган жалпы маалыматтар;
- Эгемендүү республикабыздын физикалык (орографиясы жана рельефи; пайдалуу кен байлыктары; суу ресурстары жана климаты; коргоого алынган аймактары; топурагы, флора жана фаунасы ж. б.), экономикалык географиясына (калкы; айыл чарбасы жана өнөр жайы; рекреациялык ресурстары ж. б.);
- Ошондой эле, бул илимди изилдөөгө бараандуу салымын кошкон белгилүү инсандарга да тийиштүү орун берилди.

Жыйнактын негизги м а к с а т ы жана милдеттери:

- Студенттерге «Кыргызстан тарыхы» жана «Кыргызстан географиясы» боюнча негизги идеяларды, түшүнүктөрдү жана билим минимумун жеткирип, аларды калыптандыруу;
- Студенттердин тарыхый, тарыхый-саясий, географиялык ой жүгүртүүсүн өнүктүрүү;
- Кыргызстан тарыхы жана географиясы предметтерине болгон кызыгууну арттыруу;

- Алынган билимди бышыктоо жана системага салуу;
- Студенттердин хронология, фактылар менен иштөө жөндөмүн өнүктүрүү, ар бир суроого тез жана так жооп табууну үйрөтүү;

Бул жыйнакка 600 дөн ашуун көнүктүрүүчү, материалды өз алдынча текшерүүгө ылайыкташтырылган суроолор киргизилген. Алар Кыргызстан тарыхынын жана географиясынын ар түрдүү социалдык, экономикалык, саясий жана маданий-тарыхый маселелерин түшүнүүгө жана терең өздөштүрүүгө жардам берет.

Студенттер алган билимин өз алдынча текшерип, өзүн-өзү сынактан өткөрүү үчүн тесттик суроолордун ачыкчтары да берилген.

Ар бир суроонун өзүнүн катар номери бар. Ал эми ачыкчтары болсо студент кыйналбастан туура жообун табууга ыңгайлаштырылган.

Горизонталдык катардагы цифралар – бул бирдиктер; ал эми вертикалдык (тигинен же мамыча) катардагылар – ондуктар же жүздүктөр. Суроонун туура жообу – вертикалдык жана горизонталдык катарлар кесилишкен жериндеги тамга же бирдик. Эгерде 6-суроонун туура жообу керек болсо, анда вертикалдык катардагы 00 цифрасы менен горизонталдык катардагы 6 цифрасынын кесилишкен жерин таап, ал жерде «Г» тамгасы жайгашканын көрө аласыздар. Ал эми 30-суроонун туура жообу вертикалдык катардагы «03» цифрасы менен горизонталдык катардагы «0» цифрасынын кесилишкен жеринде («А»). 149- суроонун туура жообу вертикалдык катардагы 14 цифрасы менен горизонталдык катардагы «9» цифрасынын кесилишкен жеринде («Г»).

Көрсөтмө мисалдар: № 7- суроо (жообу – «А»)

№ №			0	1	2	3	4	5	6	7	8	9
00										→ A		
01	21	41										

№ 20 – суроо (жообу «А»).

№ №			0	1	2	3	4	5	6	7	8	9
00												
01	21	<b>41</b>										
02			→ A									
03	23	43										

№ 324 - суроо (жообу «B»).

№ №			0	1	2	3	4	5	6	7	8	9
00												
01	21	41										
02	22	42										
03	32						→ B					

## В в е д е н и е

Настоящий сборник тестов по предметам «История Кыргызстана» и «География Кыргызстана» является специальным методическим и обучающим пособием для студентов высших учебных заведений, обучающимся по всем специальностям.

Вопросы для самостоятельного усвоения, самоконтроля и тестирования составлены в соответствии с учебным планом, разработанным на основании Госстандарта, программой ВУЗа и охватывают основные разделы и темы в тематическом, хронологическом порядке.

В сборнике даны вопросы для самоконтроля и тестирования по следующим основным темам и разделам:

- ❖ История Кыргызстана как наука; значение и место во всемирной истории; а также в системе общественных наук;
- ❖ Основные термины и понятия, широко применяемые в исторической науке;
- ❖ История Кыргызстана в древний, средневековый, новый и новейший периодах;
- ❖ Отведено место изучению истории енисейских кыргызов и формированию кыргызского народа;
- ❖ Специальные разделы отведены кыргызской диаспоре в зарубежных странах, историческим личностям, а также истории Кыргызстана в период Суверенитета и т. д.

А по предмету «География Кыргызстана»:

- ❖ Даны общие сведения, характеризующие географические особенности страны;
- ❖ Отведено место освещению физической (орография и рельеф; полезные ископаемые, водные ресурсы, климат, охранные зоны; почва, флора и фауна и др.), экономической географии (народонаселение; сельское хозяйство и промышленность; рекреационные ресурсы и др.);

- ❖ а также личностям, внесшим бесценный вклад в исследование географии Суверенной республики.

Важнейшая цель и задачи сборника:

- Формирование фундаментальных идей, понятий и минимума знаний у студентов по истории и географии Кыргызстана;
- Развитие исторического, историко-политического, географического мышления;
- Развивать интерес к предметам «История Кыргызстана» и «География Кыргызстана»;
- Закрепление и систематизация полученных знаний;
- Выработка у студентов умения работать по хронологии, фактам и быстрого нахождения ответов по каждому вопросу;

В настоящий сборник включены более 600 вопросов для обучения и самоконтроля, которые помогут студентам понять и твердо усвоить различные социальные, экономические, политические и культурно-исторические вопросы по предметам «История Кыргызстана» и «География Кыргызстана».

Для контроля, самоконтроля и проверки знаний студентов даны ключи к тестовым вопросам.

Каждый вопрос имеет свой порядковый номер. А ключи составлены так, чтобы студент без труда мог найти правильный ответ. Цифры в горизонтальном ряду означают единицы, а в вертикальном ряду - десятки или сотни. Правильный ответ вопроса - это цифра на пересечении вертикального и горизонтального рядов. Если вам нужен правильный ответ вопроса № 6, то смотрите на пересечении 00 (вертикальный ряд) и 6 (горизонтальный ряд) - ответ» «Г».

Правильный ответ вопроса № 30 находится на пересечении 03 (вертикальный ряд) и 0 (горизонтальный ряд) - это «А». Правильный ответ вопроса № 149 нужно искать на пересечении 14 (вертикальный ряд) и 9 (горизонтальный ряд) - это «Г».

Наглядные примеры:

Вопрос № 7 (правильный ответ «А»).

№ №		0	1	2	3	4	5	6	7	8	9
	00								→ А		
	01	21	41								

Вопрос № 20 (правильный ответ «А»).

№ №			0	1	2	3	4	5	6	7	8	9
00												
01	21	41										
02			→	↓								
03	23	43										

Вопрос № 324 (правильный ответ «В»).

№ №			0	1	2	3	4	5	6	7	8	9
00												
01	21	41										
02	22	42										
03	32						→	↓				

**1.0.**

**Кыргызстан тарыхы  
илим катары**

**1.0.**

**История Кыргызстана  
как наука**

**01. «Биз бир гана илимдердин илимин, – тарых илимин билебиз». Бул тыянактын авторлору ?**

**01. «Мы знаем только одну единственную науку, науку истории». Авторы высказывания ?**

- А) К.Маркс, Ф.Энгельс;
- Б) В.И.Ленин, Н.К.Крупская;
- В) Геродот, Платон;                      Г) Фукидид, Гегель;
- Д) Ю.Я.Яншансин, И.В.Сталин;

**02. Изилдөө объектиси өнүгүүнүн өткөн доорлору болгон тарыхый таанып-билүүнүн тиби:**

- А) Ретроспективдик;                      Б) Презентивдик;
- В) Перспективдик;                      Г) Генеалогиялык;
- Д) Силлогикалык;

**02. Тип исторического познания, объектом исследования которого является прошлое:**

- А) Ретроспективный;                      Б) Презентивный;
- В) Перспективный;                      Г) Генеалогический;

Д) Силлогический;

**03. «Тарых – турмуштун окутуучусу». Бул тыянактын автору: 03. Автор высказывания «История – учительница жизни»:**

- А) К.Маркс;                      Б) В.И.Ленин;  
В) Цицерон;                    Г) Геродот;                    Д) Чынгыз хан;

**04. Орто кылымдардын хронологиялык чектери (кылымдар):**

**04. Хронологические рамки средних веков (века):**

- А) I – X;    Б) V – XVII;    В) III – XI;    Г) II – XII;    Д) IX – XII;

**05. Генеалогия термининин грек тилинен котормосу ?**

- А) Адам ысымдары;                      Б) Кудайлардын ысымдары;  
В) Санжыра;                              Г) Турмуш-тиричилик башаты;  
Д) Генди изилдөө;

**05. Генеалогия в переводе с греческого языка означает ... :**

- А) Личные имена;                      Б) Имена богов;  
В) Родословная (Санжыра);  
Г) Истоки жизни;                      Д) Исследование генов;

**06. Кыргызстандын түндүк тарабынан чеги:**

- А) Өзбек Республикасы;                      Б) Тажик Республикасы;  
В) Түркмөн Республикасы;  
Г) Казак Республикасы;                      Д) Россия Федерациясы;

**06. Кыргызстан на севере граничит с (государство) ... :**

- А) Узбекская Республика;                      Б) Таджикская Республика;  
В) Туркменская Республика;  
Г) Казахская Республика;                      Д) Российская Федерация;

**07. Кыргызстандын түштүк-чыгыш тарабынан чеги:**

- А) Кытай Эл Республикасы;                      Б) Россия Федерациясы;  
В) Казакстан;                              Г) Иран, Ооганстан;  
Д) Түркмөнстан;

**07. Кыргызстан на юго-востоке граничит с (государство) ...:**

- А) Китайская Народная Республика;  
Б) Российская Федерация;                      В) Казахстан;





**11. Өткөн замандардагы буюм түрүндөгү тарыхый булактарды изилдеп, анын негизинде адамзат тарыхына сареп салган илим:**

**11. Наука, изучающая вещественные исторические источники прошлого и восстанавливающая по ним историю человечества:**

- А) Антропология; Б) Археология; В) Этнология;  
Г) Этимология; Д) Теонимия;

**1.1.  
Кыргызстан  
аймагындагы  
алгачкы жамааттык  
(община) коом:  
Байыркы доор**

**1.1.  
Первобытнообщинный  
строй на территории  
Кыргыстана:  
Древность**

**12. Кыргызстанда таш дооруна таандык эстеликтер табылган жер:**

**12. Где в Кыргызстане найдены памятники каменного века?**

- А) Талас; Б) Он-Арча; В) Көк-Арт /Кугарт/;  
Г) Саймалы-Таш; Д) Ош;

**13. Кыргызстандын кайсыл жеринде эң алгачкы адамдын сөөк калдыктары табылган?**

- А) Он-Арча капчыгайы; Б) Ош; В) Талас;  
Г) Жети-Өгүз капчыгайы; Д) Нарын;

**13. Где в Кыргызстане найдены останки самого раннего первобытного человека ?**

- А) Ущелье Он-Арча; Б) Ош; В) Талас;  
Г) Ущелье Джеты-Огуз; Д) Нарын;

**14. Неандерталдык адам – бул ... :**

- А) Дөө; Б) Homo sapiens; В) Маймыл;  
Г) Йети; Д) Homo erectus;

**14. Кто такой неандерталец ?**

- А) Великан; Б) Homo sapiens; В) Обезьяна;  
Г) Йети; Д) Homo erectus;

**15. Байыркы адамдын (неандерталец) сөөгү көмүлгөн көрүстөндү (Орто Азияда азырынча жападан-жалгыз) биринчилерден болуп таап, изилдеген көрүнүктүү археолог:**

**15. Известный археолог, первооткрыватель пока единственного в Средней Азии погребения древнейшего (неандерталец) человека:**

- А) А.Н.Бернштам;  
Б) А.П.Окладников;                      В) В.В.Бартольд;  
Г) В.В.Радлов;                              Д) Ю.А.Заднепровский;

**16. Кыргызстанда жашаган байыркы неандерталдар эмгек куралдарын жасоо үчүн кремень ташын өндүргөн (казып алган) жер:**

- А) Баткен областындагы Капчыгай өрөөнү;  
Б) Долон ашуусу;                      В) Таш-Рабат;  
Г) Сопу-Коргон;                      Д) Ала-Бел ашуусу;

**16. Место, где (Кыргызстан) древнейшие неандертальцы добывали кремень для изготовления орудий труда:**

- А) Долина Капчагай (Баткенская область);  
Б) Перевал Долон;                      В) Таш-Рабат;  
Г) Суфи-Курган;                      Д) Перевал Ала-Бель;

**17. Ысык-Көл областынын бийик тоолуу Сары-Жаз өрөөнүндөгү мезолит жана неолит урууларынан калган үңкүр эстелиги:**

**17. Пещерный памятник мезолита и неолита в высокогорной долине Сары-Джаз Иссык-Кульской области:**

- А) Сары-Башат;                      Б) Сары-Булак;  
В) Капчыгай (Капчагай);              Г) Кара-Үңкүр (Кара-Ункюр);  
Д) Ак-Чуңкур (Ак-Чункюр);

**18. Саймалы-Таштагы аска-таш сүрөттөрү кайсыл доорго таандык ?**

- А) Жыгач;    Б) Таш;    В) Коло;    Г) Күмүш;    Д) Суу;

**18. Время (эпоха, век) нанесения наскальных рисунков Саймалы-Таш:**

- А) Деревя;    Б) Камня;    В) Бронзы;    Г) Серебра;    Д) Воды;

**19. Саймалы-Таштагы аска таш сүрөттөрүнүн жайгашкан жери:**

**19. Месторасположение наскальных рисунков на Саймалы-Таше:**

- А) Көк-Арт (Кугарт);                      Б) Араван;

В) Баткен;                    Г) Ош;                    Д) Долон;

**20. Андронов урууларынын маданияты өкүм сүргөн мезгил (б. з. ч., кылымдар):**

**20. Андроновская культура просуществовала (века, до н. э.):**

А) XVII – IX;                    Б) XXX - XXV;                    В) XX – XVII;  
Г) XXV – XXII;                    Д) XXII – XIX;

**21. Б.з.ч. II-I миң жылдыктагы Андронов маданиятынын урууларына мүнөздүү чарбачылык:**

А) Соода, аңчылык;                    Б) Мал чарбачылык;  
В) Жыйноочулук;                    Г) Балык улоочулук;                    Д) Багбанчылык;

**21. Характерная для племен Андроновской культуры (II-I тыс. до н. э.) хозяйственная деятельность:**

А) Торговля, охота;                    Б) Скотоводство;  
В) Собираательство;  
Г) Рыболовство;                    Д) Садоводство;

**22. Тянь-Шандагы андронов урууларынын тилдеринин тил уясы:**

**22. К какой языковой семье относятся языки андроновских племен Тянь-Шаня ?**

А) Урал;                    Б) Алтай;                    В) Индоевропа;  
Г) Кавказ;                    Д) Син-тибет;

**23. Орто Азиядагы сактар жөнүндө маанилүү маалыматтар жазылган аска-таштын аталышы (Б.з.ч. 1 – миң жылдык):**

**23. Название скалы, где содержатся важные сведения о саках Средней Азии (1 тыс. до н. э.):**

А) Бехистун;                    Б) Саймалы-Таш;                    В) Невакет;  
Г) Чилустун;                    Д) Сахаба;

**24. Байыркы Фергананын Чуст маданиятына тиешелүү алгачкы эстелигин ким, качан (жылы) ачкан ?**

**24. Кто и когда (год) впервые открыл памятник, относящийся к Чустской культуре Древней Ферганы?**

А) М.Е.Массон, 1953;                    Б) М.Э.Воронец, 1950;  
В) В.М.Массон, 1963;                    Г) Ю.А.Заднепровский, 1956;  
Д) В.М.Спришевский, 1954;

**25. Б.з.ч. II-I миң жылдыктардагы “Ю” шаары жайгашкан аймак:**

**25. Месторасположение древнего (II-I тыс. до н.э.) города “Ю”:**

- А) Баткен;                      В) Куршаб;                      В)  
Ош;    Г) Араван;                      Д) Долон;

**26. Б. з. ч. II - I миң жылдыктагы Чуст маданиятынын урууларына мүнөздүү чарбачылык:**

- А) Дыйканчылык, малчылык;    В) Соода, аңчылык;  
В) Жыйноочулук;  
Г) Жылкычылык;                      Д) Багбанчылык;

**26. Характерная для племен Чустской культуры (II – I тыс. до н. э.) хозяйственная деятельность:**

- А) Земледелие, скотоводство;                      В) Торговля, охота;  
В) Собирачество;  
Г) Коневодство;                      Д) Садоводство;

**27. Ош тургун жайы (б. з. ч. II – I миң жылдыктар) кайсы доорго таандык?**

- А) Таш;                      В) Коло;                      В) Темир;  
Г) Энеолит;                      Д) Төмөнкү палеолит;

**27. К какому периоду (эпоха) относится Ошское поселение (II – I тыс. до н. э.)?**

- А) Камень;                      В) Бронза;                      В) Железо;  
Г) Энеолит;                      Д) Нижний палеолит;

**28. Геродоттун (б. з. ч. V к.) «Тарых» чыгармасынын негизги мазмуну:**

- А) Гректердин тарыхы;                      В) Грек-перс согуштары;  
В) Кыргыздардын тарыхы;  
Г) Троя согушу;                      Д) Грек-рим согуштары;

**28. Основное содержание произведения Геродота (V в. до н. э.) «История»:**

- А) История греков;                      В) Греко-персидские войны;  
В) История кыргызов;  
Г) Троянская война;                      Д) Греко-римские войны;

**29. Геродоттун (б. з. ч. V к.) «Тарых» китеби канча том?**

**29. Из скольких книг состоит «История» Геродота (V в. до н. э.)?**

- А) 9;                      Б) 2;                      В) 3;  
Г) 4;                      Д) 5;

**30. Тянь-Шань сактарынын (б. з. ч. VI – V кк.)**

**антропологиялык тиби:**

**30. Антропологический облик саков (VI – V вв. до н. э.) Тянь-**

**Шаня:**

- А) Европеоид;                      Б) Монголоид;                      В) Австралоид;  
Г) Негроид;                      Д) Дравидоид;

**31. Б. з. ч. VII – III кк. Кыргызстандын аймагында жашаган көчмөн уруулар:**

**31. Кочевые племена, обитавшие на территории Кыргызстана в VII – III вв. до н. э.:**

- А) Гунн;                      Б) Кыргыз;                      В) Сак;                      Г) Түрк;                      Д) Динлин;

**32. Сак урууларынын (б. з. ч. I миң жылдык) европалыктардагы аталышы:**

**32. Как европейцы называли сакские племена (I тыс. до н. э.)?**

- А) Туран;                      Б) Кыргыз;                      В) Сарт;                      Г) Скиф;                      Д) Саяк;

**33. Скиф урууларынын перс жазма булактарында аталышы:**

**33. Названия (этноним) древних скифских племен в персидских письменных источниках:**

- А) Саяк;                      Б) Суяб;                      В) Дербик;  
Г) Гиркан;                      Д) Сак;

**34. Б. з. ч. 530-ж. сактарга каршы жортуул уюштурган Перс падышасы:**

**34. Персидский царь, совершивший поход против саков в 530 г. до н. э.:**

- А) Маодунь;                      Б) Кир II;                      В) Бумынь;  
Г) Ли Гуанли;                      Д) Тимур;

**35. Б.з.ч. I миң жылдыктын орто ченинде «Томирис» деген ат менен белгилүү болгон согушчан ханышанын теги:**

**35. Этническая принадлежность воительницы – царицы (сер. I тыс. до н.э.), известной по имени «Томирис»:**

- А) Саяк;                      Б) Суяб;                      В) Чигили;

Г) Сак;                      Д) Сарт;

**36. Б. з. ч. I миң жылдыктын орто ченинде жашап өтүшкөн сактардын согушчан ханышаларынын бизге келип жеткен аты-жөндөрү:**

**36. Дошедшие до нас имена сакских воительниц-цариц, живших в сер. I тыс. до н. э.?**

- А) Осирис, Дарина, Тамара;
- Б) Виагрис, Роксана, Тугарис;
- В) Спаретра, Зарина, Томирис;
- Г) Оксана, Спаретра, Угарис;
- Д) Клеопатра, Роксана, Парсана;

**37. Б. з. ч. 329 –ж. Орто Азияны ким басып алган?**

**37. Кто завоевал Среднюю Азию в 329 г. до н. э.?**

- А) Чынгыс хан;                      Б) А.Македонский;
- В) Мухаммед;                      Г) Тамерлан;                      Д) Тоглук Темур;

**38. Байыркы маданияттын “Айбанаттар же жырткычтар” стили кайсыл элге тиешелүү (б. з. ч. I миң жылдык) ?**

**38. Народ, известный в истории как обладатель “эвериного стиля” в древнем искусстве (I тыс. до н. э.) ?**

- А) Гунн;      Б) Норманн;      В) Скиф (сак);      Г) Варяг;      Д) Гот;

**39. Тянь-Шань ж. б. тоолуу райондордун сак-усун урууларынын б. з. ч. I миң жылдыктагы чарбачылыгы:**

- А) Мал чарбачылык;                      Б) Сугат дыйканчылыгы;
- В) Кайрак жер иштетүүчүлүк;
- Г) Балык улоочулук, жыйноочулук;      Д) Кол өнөрчүлүк;

**39. Хозяйство саков и усуней Тянь-Шаня и других горных районов в I тыс. до н. э.:**

- А) Скотоводство;                      Б) Орошаемое земледелие;
- В) Богарное земледелие;
- Г) Рыболовство и собирательство;      Д) Ремесло;

**40. Сыр-Дарыянын ортонку агымынан чыгышты карай Тянь-Шань тоолоруна чейинки аймактарда б. з. ч. I миң жылдыкта жашаган уруулар:**

**40. На территории к востоку от среднего течения Сыр-Дарьи и до Тянь-Шаня в I тыс. до н. э. обитали следующие племена:**

- А) Ассиан (усун);                      Б) Дербик;                      В) Гиркан;  
Г) Киммерий;                              Д) Венед;

**41. Кыргызстандын аймагын камтыган эң байыркы мамлекет (б. з. ч. 1-миң жылдык):**

- 41. Древнейшее государство (1 тыс. до н. э.), охватывающее территорию Кыргызстана:**      А) Си-Ляо;                      Б) Бактрия;  
В) Түргөш (Тюргеш);                      Г) Усунь-го;                      Д) Моголистан;

**42. Тянь-Шандагы усундар мамлекетинин борбору (б. з. ч. II к.):**

- 42. Ставка государства усуней на Тянь-Шане (II в. до н. э.):**  
А) Барскоон (Барсхан);                      Б) Тоң;                      В) Бостери;  
Г) Тухси;                                      Д) Чигу /Чигучэн/;

**43. Усундардын Ордо шаары Чигучэн жайгашкан аймак (б. з. ч. II к.):**

- 43. Месторасположение ставки усуней Чигучэн (II в. до н. э.):**  
А) Ысык-Көл (Иссык-Куль);      Б) Талас;  
В) Фергана;                              Г) Нарын;                      Д) Чаткал;

**44. Усун мамлекетинин борбору жайгашкан аймак (б. з. ч. II к.):**

- 44. Где находилась ставка государства Усуней (II в. до н. э.):**  
А) Алтай;                      Б) Ысык-Көл (Иссык-Куль);  
В) Фергана;                      Г) Бадахшан;                      Д) Баткен;

**45. Б. з. ч. II к. Чигучэн кайсыл мамлекеттин ордо шаары болгон?**

- А) Гунн;                      Б) Кушан;  
В) Усун;                      Г) Эфталит;                      Д) Половец;

**45. В городе Чигучэн во II в. до н. э. располагалась ставка государства ... :**

- А) Гуннов;                      Б) Кушан;                      В) Усуней;  
Г) Эфталитов;                      Д) Половцев;

**46. Усундардын Тянь-Шандагы мамлекетинин (б. з. ч. II к.) Кытай жылнаамаларындагы аталышы:**

**46. Как в древнекитайских хрониках (II в. до н. э.) называется государство усуней на Тянь-Шане ?**

- А) Уйшу го;                      Б) Уйшу буцзу;                      В) Унго го;



Г) Усунь буцзу /Усунь го/;

Д) Унго буцзу;

**47. Гардизинин маалыматы боюнча А.Македонский негиздеген болсо керек деп божомолдонгон, Ысык-Көлдүн жээгиндеги шаар:**

**47. Как называется город на побережье Иссык-Куля, согласно легенде Гардизи, якобы основан А. Македонским?**

А) Яр;

Б) Тон;

В) Чигу;

Г) Бостери;

Д) Барсхан;

**48. Б. з. ч. I к. байыркы кыргыздарды кимдер каратып алган?**

А) Гунндар;

Б) Сактар;

В) Усундар;

Г) Кидандар;

Д) Эфталиттер;

**48. Кто завоевал древних кыргызов в I в. до н. э.?**

А) Гунны;

Б) Саки;

В) Усуни;

Г) Кидане;

Д) Эфталиты;

**49. Даван мамлекетинин борбору (б. з. ч. II к.):**

**49. Столица государства Давань во II в. до н. э.:**

А) Эрши;

Б) Ош;

В) Чигу;

Г) Өзгөн (Узген);

Д) Баткен;

**50. Б. з. ч. II к. Эрши кайсыл мамлекеттин борбору болгон?**

**50. Эрши (II в. до н.э.) была столицей государства...:**

А) Давань;

Б) Кушан;

В) Кангюй;

Г) Кидан;

Д) Карлук;

**51. Б. з. ч. II кылымдын аягындагы Даван мамлекетинин падышасы:**

**51. Царь государства Давань в конце II в. до н. э.:**

А) Гуньмо;

Б) Мугуа;

В) Лукулла;

Г) Модэ;

Д) Бумынь;

**52. Даван падышачылыгында б. з. ч. II к. болжол менен канча шаар болгон?**

**52. Приблизительно сколько городов было в царстве Давань во II в. до н. э. ?**

А) 20;

Б) 30;

В) 70; Г) 190;

Д) 150;

**53. Б. з. ч. 101 – 99 – жылдары Даван мамлекети кимдерге каршы согушкан?**

- А) Усундар;                      Б) Карлуктар;  
В) Сактар;  
Г) Кытайлар;                      Д) Кидандар;

**53. Против кого боролось государство Давань в 101 – 99 гг. до н. э.?**

- А) Усуней;                      Б) Карлуков;  
В) Саков;  
Г) Китайцев;                      Д) Киданей;

**54. Б. з. ч. 101 – 99 – жылдары «Асыл тукумдуу аргымактар» үчүн кайсыл өлкөлөр ортосунда согуш болгон?**

- А) Кытай - Иран;                      Б) Кытай - Кангюй;  
В) Кытай - Түрк;  
Г) Кытай - Тибет;                      Д) Кытай - Даван;

**54. Между какими государствами была война (101 – 99 гг. до н. э.) из-за «Породистых небесных коней»?**

- А) Китай - Иран;                      Б) Китай - Кангюй;  
В) Китай - Тюрк;  
Г) Китай - Тибет;                      Д) Китай - Даван;

**55. Б. з. ч. 101 – жылы Даван мамлекетине согуш ачкан кытайлык аскер башчы:**

**55. Китайский полководец, совершивший поход на Давань в 101 г. до н. э.:**

- А) Ли Гуанли;                      Б) Кан Ишка;                      В) Ис Теми;  
Г) А.Македонский;                      Д) Сыма Цянь;

**56. «Даван жылкыларынын» аска-таштагы сүрөттөрү кайсыл жерде?**

**56. Где находятся изображения «Даваньских коней»?**

- А) Талас;                      Б) Араван;  
В) Ноокат /Наукат/;  
Г) Алай;                      Д) Сары-Жаз /Сары-Джаз/;

**1.2.**  
**Кыргызстан жана**  
**кыргыздар байыркы түрк**  
**мегилинде (VI – XII кк)**

**1.2.**  
**Кыргызстан и кыргызы в**  
**период древнетюркских**  
**государств (VI – XII кк)**

**57. Б. з. ч. III к. эң алгачкы көчмөндөр империясын түзгөн уруулар бирикмеси (эл):**

**57. Племенное объединение, создавшее первую кочевую империю в III в. до н. э.:**

- А) Гунн;                      Б) Кыргыз;                      В) Сак;  
Г) Карлук;                      Д) Уйгур;

**58. Модэ Шаньюй ким болгон?**

- А) Түрктөрдүн каганы;                      Б) Усундардын башкаруучусу;  
В) Кытай императору;  
Г) Гунндардын каганы;                      Д) Кангюй падышасы;

**58. Кто такой Модэ Шаньюй?**

- А) Правитель усуней;                      Б) Каган тюрков;  
В) Император Китая;                      Г) Каган гуннов;  
Д) Царь кангюев;

**59. Гунндардын мамлекет башчысы Маодунь тарыхта кандай ат менен (каган) белгилүү?**

**59. Верховный правитель гуннов Маодунь отождествляется как ... каган:**

- А) Огуз;                      Б) Билге;                      В) Истеми;  
Г) Бумынь;                      Д) Табгач;

**60. «Кыргыздар – Орто Азиянын эң байыркы элдеринин бири», - деп жазган окумуштуу жана анын эмгеги:**

**60. Какой ученый и в каком труде утверждал, что «Кыргызы являются одним из самых древних народов Средней Азии»?**

- А) В.В.Бартольд, «Киргизы»;  
Б) Ч.Ч.Валиханов, «Иссык-Кульские киргизы»;  
В) С.М.Абрамзон, «Очерк культуры киргизского народа»;  
Г) Л.Н.Гумилев «Древние тюрки»;  
Д) О.Сыдыков, «Тарихи Шадмания»;

**61. Алтайда түрктөрдүн уруулар бирикмесин негиздешкен (VI к. орто чени) Ашина уруусунун аталышынын мааниси:**

- А) Бүркүт;                      Б) Жолборс;                      В) Бугу;  
Г) Аюу;                      Д) Көк карышкыр;

**61. Что означает название племени Ашина – основателя тюркского союза племен на Алтае в середине VI в. н.э.?**

- А) Орел;                      Б) Тигр;                      В) Самец оленя;  
Г) Медведь;                      Д) Серый волк;

**62. Алтайда түрк каганатынын түзүлүшү (жылы):**

**62. Образование (год) тюркского каганата на Алтае:**

- А) 1352;                      Б) 1452;                      В) 952;  
Г) 552;                      Д) 904;

**63. Алтайдагы түрк уруулар союзу VI кылымда негиздеген мамлекеттин этносаясий аталышы:**

**63. Этнополитическое название государства, основанного алтайским союзом тюркских племен в VI в. н. э.:**

- А) Кимак;                      Б) Түрк эли; /Тюрк эль/;  
В) Тугу;                      Г) Коман;                      Д) Хазар;

**64. Алтайда түрктөрдүн уруулар бирикмесин негиздешкен (VI к. орто чени), Ашина уруусунан чыккан ага-инилер:**

**64. Братья из племени Ашина – основатели тюркского союза племен на Алтае в сер. VI в. н. э.:**

- А) Аттила, Бумынь;                      Б) Маодунь, Истеми;  
В) Бумынь, Истеми;                      Г) Барс бег, Аттила;  
Д) Аттила, Маодунь;

**65. Түрк каганаты 552-жылы кайсыл ыдырап-бузулган державанын ордунда пайда болду?**

- А) Кимактар;                      Б) Юэчжилер;                      В) Карлуктар;  
Г) Аварлар;                      Д) Суварлар;

**65. Тюркский каганат в 552 г. возник на развалинах державы ... :**

- А) Кимаков;                      Б) Юэчжей;                      В) Карлуков;  
Г) Аваров;                      Д) Суваров;

**66. Борбордук Азиядагы түрк урууларынын орто кылымдарда пайда болгон бүткүл евразиялык алгачкы державасынын аталышы:**

- А) Караханийлер;                      Б) Давань;  
В) Карлук каганаты;                Г) Хазар каганаты;  
Д) Түрк каганаты;

**66. Первая средневековая евразийская держава тюркских племен в Центральной Азии:**

- А) Караханиды;                      Б) Давань;  
В) Карлукский каганат;            Г) Хазарский каганат;  
Д) Тюркский каганат;

**67. Байыркы түрк элдеринин мамлекет башчысынын аталышы (титул):**

- 67. Титул главы государства у древних тюркских народов:**  
А) Ильбеги;                      Б) Тархан;                      В) Каган;  
Г) Кушбеги;                      Д) Сатук;

**68. Түрк каганатынын Батыш жана Чыгыш кагандыктарга бөлүнгөн жылы:**

**68. Когда (год) произошло разделение Тюркского каганата на Восточное и Западное каганства?**

- А) 163;                      Б) 603;                      В) 273;                      Г) 983;                      Д) 993;

**69. Батыш Түрк кагандары (VII к.) өзүлөрүнө караштуу согдалыктарды кандай аташкан?**

**69. Как западно-тюркские каганы (VII в.) называли своих согдийских подданных?**

- А) Тат;                      Б) Тарт;                      В) Торт;  
Г) Кекс;                      Д) Бат;

**70. 710 – 711 – жылдын кыш айларындагы түрктөрдүн кыргыздарга каршы жортуулун ким жетектеген?**

**70. Кто возглавлял войска тюрков в зимнем походе против кыргызов в 710 – 711 гг.?**

- А) Тонюкук;                      Б) Тормаширин;  
В) Бильге каган;  
Г) Чабыш-тар Сулук;                Д) Хулагу;

**71. Алтын жип менен саймаланып кайырмаланган конус түрүндөгү баш кийим, мамлекет башчысынын ордосунда орнотулган кызыл туу – бул кимдин бийлик символдору?**

**71. Чьи эти символы власти: конический головной убор с золотым ободком и красное знамя, водруженное у ставки верховного правителя?**

- А) Бег;                      Б) Тутук;                      В) Ажо;  
Г) Тархан;                      Д) Кыштым;

**72. Тонюкукка (VIII-к.) коюлган эстелик табылган жер:**

**72. Где найден памятник в честь Тонюкука (VIII в.)?**

- А) Талас;                      Б) Алтай;                      В) Волга;  
Г) Орхон;                      Д) Баткен;

**73. Байыркы түрктөрдүн Орхон-енисей рун жазмаларын XIX кылымдын аягында чечмелеп (дешифровка) окуп берүүгө жетишкен даниялык окумуштуу:**

**73. Датский ученый, дешифровавший орхон-енисейские рунические письма древних тюрков в конце XIX в.:**

- А) В.Томсен;                      Б) К.Г.Залеман;                      В) В.Каллаур;  
Г) А.Андрианов;                      Д) Г.Ю.Клапрот;

**74. Батыш Түрк каганатынын урандысында пайда болуп (704-ж.), 704 – 766-жж. азыркы Кыргызстандын аймагын камтып турган мамлекет (каганат):**

- А) Чыгыш Түрк;                      Б) Түргөш;                      В) Карлук;  
Г) Кидан;                      Д) Кимак;

**74. Государство (каганат), основанное на развалинах Западно-тюркского каганата и в 704 - 766 гг. включавшее территорию современного Кыргызстана:**

- А) Восточно-тюркский;                      Б) Тюргешский;  
В) Карлукский;                      Г) Киданский;  
Д) Кимакский;

**75. Түргөш каганатынын (VIII к.) борбору:**

**75. Столица Тюргешского каганата (VIII в.):**

- А) Чач;                      Б) Суяб;                      В) Баласагын;  
Г) Талас;                      Д) Ахсыкент;

**76. Түргөш каганаты негизделген жыл:**

**76. Год основания Тюргешского каганата:**

- А) 704;                      Б) 1552;                      В) 1603;                      Г) 1940;                      Д) 1206;

**77. Карлук каганаты негизделген жыл:**

**77. Год основания Карлукского каганата:**

- А) 1904;                      Б) 380;                      В) 966;                      Г) 766;                      Д) 896;

**78. Качан (жылы) карлуктар Жети-Сууну биротоло баш ийдирип, 200 жылдай алар Орто Азияда өзүлөрүнүн көчмөн маданиятынын негизги сактоочулары болушкан?**

**78. Когда (год) карлуки завершили покорение Семиречья и почти 200 лет оставались основными хранителями степной культуры в Средней Азии?**

- А) 1551;                      Б) 376;                      В) 466;                      Г) 386;                      Д) 766;

**79. Карлуктардын (VIII к.) борбору Суяб жайгашкан аймак:**

**79. Где (местность) находилась столица карлуков Суяб (VIII в.) ?**

- А) Токмок /Токмак/;                      Б) Талас;                      В) Баткен;                      Г) Нарын;                      Д) Ош;

**80. Кытай, араб жана түрк (карлук) аскерлеринин ортосундагы чечүүчү салгылашуу Талас суусунун боюнда канчанчы жылы июль айында болгон, анын тарыхтагы аталышы?**

**80. В июле какого года произошла решающая битва между китайской, арабской и тюркской (карлукской) армиями у р. Талас, как она называется?**

- А) 751, Атлах;                      Б) 551, Патлах;                      В) 1231, Калка;  
Г) 1240, Киев;                      Д) 1380, Куликов;

**81. Кыргыз уруулары кайсыл жылдары уйгурларга толук эмес көз каранды болушкан ?**

**81. Время (годы), когда кыргызские племена были в неполной зависимости от уйгуров:**

- А) 618 – 694;                      Б) 758 – 840;                      В) 558 – 604;  
Г) 640 – 699;                      Д) 540 – 590;

**82. «Карахандар» деген түшүнүктү биринчилерден болуп илимге киргизген окумуштуу:**

**82. Кто из них впервые ввел понятие «Караханы» в научный оборот?**

- А) В.Бартольд;                                  Б) В.Григорьев;  
В) С.Абрамзон;                                 Г) О.Караев;                                  Д) В.Радлов;

**83. Карахандар мамлекетин (X – XIII кк.) ким негиздеген?**

**83. Основатель государства Караханидов (X – XIII вв.):**

- А) Сатук Богра;                                  Б) Муса Байташ;                              В) Алп Арслан;  
Г) Тарду Боке;                                 Д) Истеми;

**84. Карахандар мамлекетинин өкүм сүргөн мезгили (жылдар):**

**84. Время (годы) существования Караханидского**

**государства:**

- А) 540 – 558;                                      Б) 503 – 614;                                  В) 331 – 501;  
Г) 942 – 1141;                                     Д) 1337 – 1457;

**85. Чыгыш Түркстан, Жети-Суу, Түштүк Иртыш бойлорун камтыган аймактарда X - XIII кылымдардын орто ченине чейин бийлик кылган түрктөрдүн эрте феодалдык мамлекети:**

**85. Тюркское раннефеодалное государство на территории Восточного Туркестана, Семиречья и Южного Прииртышья, существовавшее с начала X – до сер. XIII в.?**

- А) Кушан;    Б) Давань;                                        В) Кангюй;  
Г) Эфталит;                                        Д) Караханий; /Караханид/;

**86. Байыркы Түрк цивилизациясынын «Алтын кылымы» (мезгили, доору):**

- А) Карахандар;                                  Б) Түрк каганаты;  
В) «Улуу Кыргыз дөөлөтү»;  
Г) Карлуктар;                                      Д) Түргөштөр;

**86. «Золотой век» древнетюркской цивилизации (время, эпоха):**

- А) Караханиды;                                  Б) Тюркский каганат;  
В) «Великодержавие кыргызов»;  
Г) Карлуки;                                        Д) Тюргеши;

**87. Карахандар мамлекетинин (X – XIII кк.) Түндүк Кыргызстандагы борбору;**



**87. Северная столица Караханидов (X – XIII вв.):**

- А) Суяб;                      Б) Баласагын;                      В) Ахсыкент;  
Г) Баткен;                      Д) Тараз;

**88. Карахандар мамлекетинин (X – XIII кк.) Түштүк Кыргызстандагы борбору:**

**88. Южная столица Караханидов (X – XIII вв.):**

- А) Суяб;                      Б) Ахсыкент;                      В) Өзгөн (Узген);  
Г) Баласагын;                      Д) Мерке;

**89. Караханийлер доорунун (XI к.) окумуштуусу Махмут Кашгаринин (Махмут ибн Хусейн ибн Мухаммад) негизги чыгармасы:**

**89. Сочинение Махмуда Кашгари (Махмуд ибн Хусейн ибн Мухаммад), ученого (XI в.) эпохи караханидов:**

- А) Диван-лугат ат-Тюрк;                      Б) Китаб Масалик вал-Мамалик;  
В) Кутадгу билиг;                      Г) Маджму ат-Таворих;  
Д) Шежара-и Тюрк;

**90. «Диван-лугат ат-Түрк» (XI-к.) сөздүгүнүн автору:**

**90. Автор произведения «Диван-лугат ат-Тюрк» (XI в.):**

- А) Ю.Баласагуни;                      Б) М.Кашгари;                      В) Г.Низами;  
Г) М.Ялавач;                      Д) Аль Фараби;

**91. «Кутадгу Билиг» (XI-к.) чыгармасынын автору:**

**91. Автор произведения «Кутадгу Билиг» (XI в.):**

- А) Ю.Баласагуни;                      Б) М.Кашгари;                      В) Аль Фараби;  
Г) М.Югнеки;                      Д) М.Ялавач;

**92. Кыргызстандын түндүк регионунда жайгашкан карахандарга таандык архитектуралык эстелик:**

**92. Архитектурный памятник караханидов, расположенный в северной части Кыргызстана:**

- А) Бурана;                      Б) Шах-Фазиль;  
В) Асаф-ибн Бурхия;  
Г) Идирис пайгамбар;                      Д) Тоскоол-Ата;

**93. Кыргызстандын түштүк регионунда жайгашкан карахандарга таандык архитектуралык эстелик кайсыл жерде?**

**93. Где находится архитектурный памятник караханидов в южной части Кыргызстана?**  
А) Нарын; Б) Суяб;  
В) Өзгөн; Г) Токмок; Д) Сокулук;

**94. XII кылымдын орто ченинде Орто Азияга өз үстөмдүгүн орноткон Батыш Ляо мамлекетинин мусулман жазма булактарындагы аталышы:**

**94. Как в мусульманских источниках называется государство Западное Ляо, утвердившая свою власть в Средней Азии в сер. XII в.?**

А) Кимак; Б) Кара-китай или кара-кидан;  
В) Катаган;  
Г) Карлук; Д) Түргөш (Тюргеш);

### 1.3.

#### Эне Сай кыргыздары

### 1.3.

#### Енисейские кыргызы

**95. Кытай жазма булактарындагы даректер боюнча VII – IX кылымдарда Эне Сай кыргыздарынын мамлекет башчысынын титулу:**

**95. Титул главы государства енисейских кыргызов в VII – IX вв., по китайским письменным источникам:**

А) Тутук; Б) Эмир; В) Ажо; Г) Бий; Д) Хан;

**96. Кыргыздар өзүлөрүнүн алгачкы мамлекеттүүлүгүн түзгөн аймак:**

А) Түндүк Сибирь; Б) Батыш Түркстан;  
В) Ырааккы Чыгыш;  
Г) Түштүк Сибирь, Эне Сай; Д) Хорасан;

**96. Регион, где кыргызы создали свое первое государственное образование:**

А) Север Сибири; Б) Западный Туркестан;  
В) Дальний Восток;  
Г) Южная Сибирь, Енисей; Д) Хорасан;

**97. Орто кылымдарда кыргыздар жашаган аймак:**

А) Түштүк Сибирь, Эне Сай; Б) Ырааккы Чыгыш;  
В) Түндүк Сибирь; Г) Батыш Түркстан;  
Д) Мавераннахр;

**97. Место обитания кыргызов в средние века:**

- А) Южная Сибирь, Енисей;                      Б) Дальний Восток;  
В) Север Сибири;  
Г) Западный Туркестан;                      Д) Мавераннахр;

**98. Барс-бекке (VII к. аягы – VIII к. башы) каган болгондон кийин берилген ысым:**

**98. Тронное имя кагана кыргызов (конец VII – нач. VIII вв.)**

**Барс-бега - ... :**

- А) Ыналчу Алп Билге;                      Б) Капаган Батур;  
В) Табгач Билге;                      Г) Курыкан Табгач;  
Д) Тогуз Огуз Умай;

**99. Барс бек (VII к. аягы – VIII к. башы) кайсыл жердеги кыргыздардын каганы ?**

- А) Тянь-Шань;                      Б) Эне Сай;                      В) Ыссык-Көл;  
Г) Фергана;                      Д) Талас;

**99. Барс бег (конец VII в. – начало VIII вв.) – каган каких кыргызов ?**

- А) Тянь-Шаньских;                      Б) Енисейских;  
В) Иссык-Кульских;  
Г) Ферганских;                      Д) Таласских;

**100. Эне Сайдагы Алтын-Көлдүн жээгинен табылып (Барс-Бекке арналып тургузулган), байыркы кыргыз руникалык жазуусу түшүрүлгөн эстелик таш (эпитафия) кайсыл шаардын музейинде?**

**100. В музее какого города хранится каменная стела (эпитафия в честь Барс-бега), покрытая древне-кыргызскими руническими письменами, найденная у оз. Алтын-Куль на Енисее?**

- А) Абакан;                      Б) Омск;                      В) Минусинск;  
Г) Томск;                      Д) Санкт-Петербург;

**101. «Улуу Кыргыз дөөлөтү» өкүм сүргөн мезгил (кылымдар):**

**101. Эпоха Кыргызского Великодержавия – это ... века:**

- А) V – VI;                      Б) VI – VII;                      В) VII – VIII;  
Г) XII – XIII;                      Д) IX – X;

**102. «Улуу Кыргыз дөөлөтү» деген түшүнүктү илимге биринчилерден болуп киргизген окумуштуу (XX к. башы):**

**102. Кем был введен термин «Кыргызское великодержавие» (нач. XX в.)?**

- А) С.М.Абрамзон;      Б) В.Григорьев;      В) О.Караяев;  
Г) К.Айдаркулов;      Д) В.В.Бартольд;

**103. Кимдерди жеңгенден кийин (IX к.) кыргыздар «Улуу Дөөлөтүн» негиздешкен?**

- А) Өзбек;      Б) Тажик;      В) Уйгур;  
Г) Орус;      Д) Монгол;

**103. Кыргызами (IX в.) была основана «Великая кыргызская держава» после победы над ...?**

- А) Узбеками;      Б) Таджикиами;      В) Уйгурами;  
Г) Русскими;      Д) Монголами;

**104. Уйгурлар Эне Сай кыргыздарын качан (жылы) басып алган ?**

**104. Когда (год) Уйгурский каганат покорил енисейских кыргызов ?**

- А) 303;      Б) 411;      В) 1840;      Г) 758;      Д) 1206;

**105. Эне Сай кыргыздары качан (жылы) Уйгур мамлекетин талкалап, алардын Орхондогу борборун алган?**

**105. Когда (год) енисейские кыргызы разгромили государство уйгуров и завладели их столицей на Орхоне?**

- А) 840;      Б) 558;      В) 468;      Г) 1778;      Д) 1940;

**106. Баш ийип берүү талабы менен Чынгыс хан өз элчилерин Эне Сай кыргыздарына качан (жылы) жиберген?**

**106. Когда (год) Чингис хан отправил послов к енисейским кыргызам с требованием покорности и подданства?**

- А) 1197;      Б) 1002;      В) 1117;  
Г) 1207;      Д) 1327;

**107. Монголдор энисей кыргыздарын качан (жылы) каратып алган ?**

**107. Когда (год) монголы покорили енисейских кыргызов ?**

- А) 1019;      Б) 1423;      В) 1207;  
Г) 1093;      Д) 1110;

**108. IX – XI кк. Эне Сай кыргыздарынын өлкөсүнөн мусулман өлкөлөрүндө жогору бааланган төмөндөгү товарлар чыгарылып турган:**

- А) Уй, чочко, жылкы эттери;
- Б) Уй, чочко, кой терилери;
- В) Таш көмүр, булак суулары, олива;
- Г) Мускус, аң терилери, кайың жыгачы, мүйүз;
- Д) Жаңгак, бадам, ананас;

**108. В IX – XI вв. из страны енисейских кыргызов в развитие мусульманские государства вывозились следующие товары:**

- А) Говядина, свинина, конина;
- Б) Шкуры коров, свиней, овец;
- В) Каменная уголь, минеральная вода, олива;
- Г) Мускус, шкуры диких животных, березовая древесина, панты;
- Д) Орехи, миндаль, ананас;

**109. «Найман» этнониминин бурят-монгол тилдериндеги сандык мааниси:**

**109. Числовое значение этнонима «найман» в бурят-монгольских языках:**

- А) 7;                      Б) 6;                      В) 5;
- Г) 4;                      Д) 8;

**110. Наймандар кыргыздардын курамына качан (кылымы) этнокомпонент катары кирген?**

**110. Когда (век) найманы могли войти в состав кыргызов как этнокомпонент?**

- А) V – VI;                Б) VI – VII;              В) XIII – XIV;
- Г) XI – XII;              Д) XV – XVI;

**111. VII – IX кк. Эне Сай кыргыздары аңчылык кылган негизги жаныбарлар:**

- А) Аюу, жолборс, носорог;
- Б) Марал, багыш, элик;
- В) Кенгуру, зебу, тарпан;
- Г) Пил, карышкыр, чөө;
- Д) Аркар, бизон, лама;

**111. Основные виды животных, на которых охотились енисейские кыргызы в VII – IX вв.:**

- А) Медведь, тигр, носорог;
- Б) Марал, лось, олень;
- В) Кенгуру, зебу, тарпан;
- Г) Слон, волк, шакал;
- Д) Горный баран, бизон, лама;

**112. VII – IX кк. Эне Сай кыргыздарынын тамак-ашына колдонулган негизги азыктар:**

- А) Капуста, картошка, кызылча;
- Б) Эт, сүт, кымыз;
- В) Гүрүч, помидор, олива, маш;
- Г) Балык, арахис, кокос;
- Д) Банан, нокот, лоя, ананас;

**112. Основные виды продуктов питания енисейских кыргызов в VII – IX вв.:**

- А) Капуста, картофель, свекла;      Б) Мясо, молоко, кумыс;
- В) Рис, помидоры, олива, фасоль;      Г) Рыба, арахис, кокос;
- Д) Банан, горох, соя, ананас;

**113. VII – IX кк. Эне Сай кыргыздарынын убакыт эсеби (жыл сүрүү):**

- А) 10 жылдык жаныбарлар цикли;
- Б) 11 жылдык жаныбарлар цикли;
- В) 10 жылдык жылдыздар цикли;
- Г) 12 жылдык жаныбарлар цикли;
- Д) 11 жылдык жылдыздар цикли;

**113. Система летосчисления у енисейских кыргызов в VII – IX вв.:**

- А) 10 летний животный цикл;
- Б) 11 летний животный цикл;
- В) 10 летний звездный цикл;
- Г) 12 летний животный цикл;
- Д) 11 летний звездный цикл;

**114. Эне Сай кыргыздары колдонгон жазма формасынын азыркы илимдеги аталышы:**

**114. Как в современной науке называется форма письменности, использовавшаяся енисейскими кыргызами ?**

- А) Шынаа сымал /Клинопись/;
- Б) Иероглиф;
- В) Кириллица;
- Г) Латиница;
- Д) Рун сымал /Руническая/;

**115. VII – IX кк. Эне Сай кыргыздарынын диний ишенимдери:**

- А) Бакшылык (шаманизм), отко сыйынуучулук;
- Б) Даосизм, синтоизм;
- В) Ислам;
- Г) Несториан;
- Д) Иудаизм, буддизм;

**115. Религиозные воззрения енисейских кыргызов в VII – IX**

**вв.:**

- А) Шаманизм, огнепоклонство;
- Б) Даосизм, синтоизм;
- В) Ислам;
- Г) Несторианство;
- Д) Иудаизм, буддизм;

**1.4.**

**Кыргызстан жана кыргыздар XIII – XV кк. Монгол үстөмдүгү, Чагатай, Хайду, Моголистан мамлекеттери)**

**1.4.**

**Кыргызстан и кыргызы в XIII – XV вв. Монгольское иго, государства Чагатай, Хайду, Моголистан )**

**116. Чынгыс хандын атасы ким?**

**116. Отец Чингис хана:**

- А) Кабул хан;
- Б) Есугэй батыр;
- В) Темучжин;
- Г) Токугер батыр;
- Д) М.Ялавач;

**117. Темучин качан (жылы) хан болуп шайланган?**

**117. Когда (год) Темучжин был провозглашен ханом?**

- А) 940;
- Б) 1111;
- В) 1206;
- Г) 1069;
- Д) 1118;

**118. Чыңгыз хандын тунгуч уулу:**

**118. Старший сын Чингис хана:**

- А) Угэдэй;
- Б) Тулуй;
- В) Бату;
- Г) Жучи;
- Д) Чагатай;

**119. Чынгыс хан басып алгандан кийин Кыргызстан монголдордун кайсыл улусунун курамында болгон ?**

**119. В каком улусе монголов находился Кыргызстан, после его покорения Чингис ханом ?**

- А) Джучи;                      Б) Чагатай;                      В) Угэдей;  
Г) Хулагу;                      Д) Ак Ордо;

**120. Кыргызстандын аймагы XIII к. монголдордун кайсыл улусунун курамында болгон ?**

**120. В состав какого улуса монголов входила территория Кыргызстана в XIII в. ?**

- А) Угэдей;                      Б) Чагатай;                      В) Тулуй;  
Г) Жучу;                      Д) Бату;

**121. Батый – Чынгыс ханга ким болот ?**

- А) Уулу;                      Б) Иниси;                      В) Жээни;  
Г) Душманы;                      Д) Небереси;

**121. Кем приходится Батый Чингис хану ?**

- А) Сын;                      Б) Брат;                      В) Племянник;  
Г) Враг;                      Д) Внук;

**122. Хайду мамлекети (1269-ж.) түзүлгөн аймак:**

**122. Где было образовано государство Хайду (1269 г.) ?**

- А) Кыргызстан;                      Б) Хиндустан;                      В) Тибет;  
Г) Алтай;                      Д) Гирджистан;

**123. Моголистан мамлекетинин (XIV к.) негиздөөчүсү:**

**123. Основатель государства Моголистан (XIV в.):**

- А) Тимур;                      Б) Эмир Пуладчы;  
В) Мухаммед Кыргыз;                      Г) Хайду;                      Д) Бату;

**124. Моголистан мамлекети качан (жылы) түзүлгөн ?**

**124. Когда (год) образовано государство Моголистан ?**

- А) 1269;                      Б) 940;                      В) 1370;  
Г) 1548;                      Д) 1605;

**125. Моголистандын (XIV к.) калкынын негизги бөлүгү кимдер?**

- А) Монголдор;                      Б) Түрктөр;  
В) Уйгурлар;



Г) Кыргыздар; Д) Сарттар;

**125. Основная часть населения Моголистана (XIV в.):**

А) Монголы; Б) Тюрки; В) Уйгуры;  
Г) Кыргызы; Д) Саргы;

**126. Тимурийлер мамлекетин ким негиздеген?**

**126. Кто является основателем государства Тимуридов?**

А) Тоглук Темур; Б) Тамерлан;  
В) Улугбек; Г) Бабур; Д) Хубилай;

**127. Амир Темирдин (Тамерлан) Кытайга жортуулу менен байланышкан Ысык-Көлдөгү таш дөбөлөрдүн аталышы:**

**127. Как в народе называются каменные холмы на Исык-Куле, связанные с военными походами Амира Тимура на Китай?** А)

Санташ; Б) Долон; В) Какшаал;  
Г) Чыйырчык; Д) Бедел;

**128. «Моголистандын жапайы арстандары» деп кимдерди (этноним) аташкан?**

**128. Кого (этноним) называли «Дикими львами Моголистана»?**

А) Кыпчак; Б) Кыргыз; В) Уйгур; Г) Казак; Д) Сарт;

**1.5.**

**Кыргыз элинин  
калыптанышы**

**1.5.**

**Формирование  
кыргызского народа**

**129. «Кыргыз» этноними алгачкы жолу качан (жылы, б. з. ч.) эскерилет?**

**129. Когда (год, до н. э.) впервые упоминается этноним «кыргыз»?**

А) 148; Б) 90; В) 201;  
Г) 512; Д) 922;

**130. Кыргыздардын этникалык өз аталышы:**

**130. Этническое самоназвание киргизов:**

А) Бурут; Б) Кыргыз; В) Кара-кыргыз;  
Г) Кыргыз-кайсак; Д) Ичкилик;

**131. Кыргыздардын урук-уруулары (санжыра) жөнүндө маалымат берген алгачкы автор жана анын эмгеги:**

**131. Автор и его произведение, где впервые даются сведения о генеалогии кыргызов:**

- А) Ю.Баласагун, «Кутадгу билиг»;
- Б) Рашид ад-Дин, «Жами ат-Таворих»;
- В) Сайф ад-Дин-Аксыкенти, «Маджму ат-Таворих»;
- Г) М.Кашгари, «Девону лугат ат-Түрк»;
- Д) З.М.Бабур, «Бабур-Намэ»;

**132. Кыргыздар кайсыл расанын мүнөздүү өкүлдөрү?**

**132. К какой расе относятся кыргызы?**

- А) Европеоид;                      Б) Негроид;                      В) Австралоид;
- Г) Монголоид;                      Д) Дравидоид;

**133. Окумуштуулар кыргыздардын эл болуп калыптануу этаптарын жана анын курамына кирген компоненттерди канча катмарга бөлүп карашууда ?**

**133. Сколько пластов выделяют ученые в формировании кыргызского народа и этнических компонентов, вошедших в его состав ?**

- А) 2;                      Б) 4;                      В) 5;                      Г) 6;                      Д) 3;

**134. Төмөнкү окумуштуулардын кимиси «Тянь-Шандык кыргыздардын байыркы теги усундар болушу мүмкүн», - деген пикирди айткан ?**

**134. Кто из нижеследующих ученых предположил, что «Древними предками Тянь-Шанских кыргызов могли быть усунии» ?**

- А) Н.А.Аристов;                      Б) В.В.Радлов;                      В) Н.Я.Бичурин;
- Г) Ч.Ч.Валиханов;                      Д) В.В.Бартольд;

**135. Кыргыздардын этникалык тарыхынын эң байыркы катмарлары кайсыл уруу союздары менен байланыштуу ?**

**135. С какими племенными союзами связаны древние пласты этнической истории кыргызов ?**

- А) Гот, Кидан, Киммерий;                      Б) Сармат, Фракий, Гот;
- В) Ант, Варяг, Хазар, Фенн;                      Г) Яз, Касог, Алан, Кимаг;
- Д) Гунн, Динлин, Сак, Усун;

**136. Кыргыз этнониминин Орхон-Енисейдеги рун сымал жазма эстеликтериндеги алгачкы түп нуска аталышы:**

**136. Первоначальное название этнонима кыргыз в рунических письменах Орхона-Енисея:**

- А) Херкис, Гергис;                      Б) Кыргыз, Кыркыз;  
В) Хирхис, Хэргис;  
Г) Хырхыз, Хырхыр;                      Д) Кыр огуз, Кырк огуз;

**137. Кыргыз этнониминин араб, фарси тарыхый булактарындагы алгачкы түп нуска аталышы:**

**137. Первоначальное название этнонима «кыргыз» в арабо-персидских исторических источниках:**

- А) Херкис, Гергис;                      Б) Хирхис, Хэргис;  
В) Кыр огуз, Кырк огуз;  
Г) Хырхыз, Хырхыр;                      Д) Кыргыз, Кыркыз;

**138. Эне Сай кыргыздары тууралуу маалыматтар орустарга качантан (кылымы) бери белгилүү ?**

**138. С какого времени (век) стали известны русским сведения об «енисейских кыргызах» ?**

- А) XIV;                      Б) XVII;                      В) XV;  
Г) XVI;                      Д) XIX;

**139. Калмак (ойрот) баскынчылары Эне Сай кыргыздарынын көпчүлүк бөлүгүн качан (жылы) жана кайсыл жерге көчүрүп жиберген ?**

**139. Когда (год) и куда была переселена основная масса енисейских кыргызов ойратскими (калмыки) захватчиками ?**

- А) 1603, Монголия;                      Б) 1809, Памир;  
В) 1703, Жунгария;  
Г) 1604, Урал;                      Д) 1864, Гиндукуш;

**140. Кыргыздардын Октябрь революциясына чейинки адабияттарда аталыштары:**

- А) Огуз;  
Б) Кара кыргыз; «таш» же «жапайы таш» кыргыз;  
В) Казак-кыргыз, кыргыз-кайсак;  
Г) Кимац-кыргыз;                      Д) Хазар-кыргыз;

**140. Название кыргызов в дореволюционной литературе:**

- А) Огуз;
- Б) «Черные киргизы», «каменные» или «дикоканменные киргизы»;
- В) Казак-киргиз или киргиз-кайсак;
- Г) Кимац-киргиз;                      Д) Хазар-киргиз;

**141. Жалпы бир аймакты ээлеп, бирдиктүү тил жана маданиятты түзүү менен азыркы кыргыз элинин калыптанган мезгили (кылымдары):**

**141. Время (века) формирования современной кыргызской народности на единой территории, с единым языком и общей культурой:**

- А) XV – XVI;                              Б) VIII – IX;                              В) IX – X;
- Г) VII – VIII;                              Д) XIX – XX;

**142. Кыргыздардын эл катары калыптануусунун аякташы качан (кылымы), кайсыл аймакта болгон ?**

**142. Когда (век) и где завершилось формирование кыргызов как народ ?**

- А) VI, Енисей;                              Б) VIII, Енисей;                              В) XI, Алтай;
- Г) XVI, Кыргызстан;                      Д) XII, Алтай;

**143. XVIII к. кытай булактарында жана калмактардын арасында кыргыздар кандай аталышта (этноним) белгилүү болгон?**

**143. Под каким названием (этноним) были известны кыргызы в китайских источниках и среди калмыков в XVIII в.?**

- А) Бурят;                              Б) Хакас;                              В) Бурут;
- Г) Кара-кыргыз, кыргыз-кайсак;                      Д) Кимац-кыргыз;

**144. Кыргыздардын урук-уруулук структурасында (санжыра) шарттуу түрдө кандай топторду байкоого болот ?**

- А) Улуу, Орто, Кичүү жүздөр;
- Б) Ак, Көк, Кызыл Ордолор;
- В) Тагай, Муңгуш, Мундуз;
- Г) Оң канат, Сол канат, Ичкилик;
- Д) Кыпчак, Найман, Теит;

**144. Какие группы условно можно наблюдать в родоплеменной структуре (генеалогия) кыргызов ?**

- А) Старшая, Средняя и Младшая Орды;
- Б) Белая, Синяя и Красная Орды;
- В) Тагай, Мунгуш, Мундуз;
- Г) Правое, Левое крылья и Ичкилик;
- Д) Кипчак, Найман, Теит;

**145. Орто кылымдардагы кыпчактардын батыш (Византия) жазма булактарындагы аталыштары:**

**145. Названия (этноним) средневековых кипчаков по западным (Византийским) письменным источникам:**

- А) «Половец»;
- Б) «Кыфчак», «Кыбчак»;
- В) «Хазар», «Хазарей»;
- Г) «Алан», «Алман»;
- Д) «Куман», «Коман»;

**146. Орто кылымдардагы кыпчактардын мусулман жазма булактарындагы аталыштары:**

**146. Названия (этноним) средневековых кипчаков по мусульманским письменным источникам:**

- А) «Куман», «Коман»;
- Б) «Кыфчак», «Кыбчак»;
- В) «Половец»;
- Г) «Хазар», «Хазарей»;
- Д) «Алан», «Алман»;

**147. Орто кылымдардагы кыпчактардын орус жыл баяндарындагы аталыштары:**

**147. Названия (этноним) средневековых кипчаков по русским летописям:**

- А) «Куман», «Коман»;
- Б) «Кыфчак», «Кыбчак»;
- В) «Половец»;
- Г) «Хазар», «Хазарей»;
- Д) «Алан», «Алман»;

**148. Кыргыз санжыралары боюнча кыпчактар кыргыздардын кайсыл тобунун курамына кирет ?**

**148. К какой группе в родоплеменной структуре кыргызов относятся кипчаки по генеалогическим данным ?**

- А) Оң канат (Правое крыло);
- Б) Ичкилик (Булгачы);
- В) Сол канат (Левое крыло);
- Г) Отуз уул;
- Д) Кырк уул;

**149. Кыргыз-кыпчактардын Кыргызстандагы жашаган аймактары (область же район):**

**149. Ареалы (области или районы) расселения кыргыз-кипчаков в Кыргызстане:**

- А) Ак-Талаа, Тоң, Ат-Башы;
- Б) Бакай-Ата, Кара Балта, Түп;
- В) Ат-Башы, Кемин, Аламүдүн;
- Г) Баткен, Ош, Жалал-Абад;
- Д) Сокулук, Ак-Суу, Кашка-Суу;

**150. Кыргыз урууларынын «Ичкилик» тобунун башкача аталышы:**

- А) Тышкылык;                      Б) Булгачы;                      В) Оң канат;
- Г) Сол канат;                      Д) Аркалык;

**150. Как иначе называется группа племен «Ичкилик» ?**

- А) Тышкылык (наружные);                      Б) Булгачы;
- В) Правое крыло (Онг канат);
- Г) Левое крыло (Сол канат);                      Д) Аркалык;

**151. Кыргыз урууларынын «Булгачы» тобунун башкача аталышы:**

- А) Тышкылык;                      Б) Ичкилик;                      В) Оң канат;
- Г) Сол канат;                      Д) Аркалык;

**151. Как иначе называется группа племен «Булгачи» ?**

- А) Тышкылык (наружные);                      Б) Ичкилик;
- В) Правое крыло (Онг канат);
- Г) Левое крыло (Сол канат);                      Д) Аркалык;

**152. Кызга берилүүчү натуралдык төлөмдүн кыргыздардагы аталышы:**

- А) Кун;                      Б) Калың;                      В) Салык;
- Г) Зекет;                      Д) Күң;

**152. Как называется брачный выкуп у кыргызов ?**

- А) Кун;                      Б) Калым /Калың/;
- В) Налог /Салык/;                      Г) Зякет;                      Д) Кунг /Күң/;

**1.6.**  
**Кыргызстан XVI – XVIII**  
**кк. (Чыгыш Түркстан**  
**ээликтери, калмактар жана**  
**кыргыздар**

**1.6.**  
**Кыргызстан в XVI – XVIII**  
**вв. (Восточный Туркестан,**  
**калмыки и кыргызы**

**153. «Манас» эпосу эң алгачкы жолу эскерилген жазма тарыхый булак:**

**153. Письменный исторический источник, где впервые упоминается об эпосе «Манас»:**

- А) «Мажму ат Таворих»;                      Б) «Худуд ал Аалам»;  
В) «Тан шу»;                                      Г) «Зафар намэ»;  
Д) «Бабур намэ»;

**154. XVI к. башында кыргыздардын «оң» жана «сол» канат урууларын бириктирип, Барскоондо хан көтөрүлгөн кыргыз башкаруучусу:**

**154. Предводитель кыргызов XVI в., пытавшийся объединить кыргызов «правого» и «левого» крыльев и возведенный на ханский престол на Барскооне:**

- А) Атаке бий;                                      Б) Мухаммед Кыргыз;  
В) Акбото бий;                                      Г) Манап бий;                                      Д) Шергазы;

**155. Ата Мекенди калмак (ойрот) баскынчыларынан бошотуу үчүн күрөш идеясы чагылдырылган эпос:**

- А) Олжобай менен Кишимжан;                      Б) Сарынжы-Бөкөй;  
В) Курманбек;                                      Г) Манас;                                      Д) Куйручук;

**155. Кыргызский эпос, где содержатся идеи освобождения Отечества от калмакских (ойратских) захватчиков:**

- А) Олжобай и Кишимджан;                      Б) Саринжи-Бокой; В)  
Курманбек;                                      Г) Манас;                                      Д) Куйручук;

**156. XVI – XVII кк. замандаштары кыргыздарды кандай сүрөттөшкөн ?**

- А) Таластын «эр жүрөк из кубарлары»;  
Б) Моголистандын «жапайы арстандары»;  
В) Ала-Тоонун «көзгө атар мергендери»;  
Г) Енисейди таштай качкан «суу мурундар»;

Д) Ала-Тоонун «ак калпак каапырлары»;

**156. Как современники характеризовали кыргызов в XVI – XVII вв. ?**

А) Отважные «следопыты» Таласа;

Б) «Дикие львы Моголистана»;

В) «Отважные стрелки Ала-Тоо»;

Г) «Трусы, покинувшие Енисей»;

Д) Белокопачные кафиры Ала-Тоо;

**157. XVII к. 80-жылдарынан Тянь-Шань кыргыздары кимдин бийлиги астында калган ?**

А) Моңгол;           Б) Калмак (ойрот);

В) Орус;           Г) Өзбек;           Д) Уйгур;

**157. Под чьей властью оказались тяньшанские кыргызы с 80-х гг. XVII в. ?**

А) Монголов;           Б) Калмыков (ойрат);

В) Русских;           Г) Узбеков;           Д) Уйгуров;

**158. Жунгар хандыгы өкүм сүргөн мезгил:**

**158. Годы существования Джунгарского ханства:**

А) 1635 – 1758;           Б) 840 – 925;

В) 1709 – 1876;           Г) 704 – 744;           Д) 1206 – 1380;

**159. Кыргыздар жунгарларды кандай аташкан?**

**159. Как кыргызы называли джунгаров?**

А) Таранчы;           Б) Хоорай;

В) Хайху;           Г) Бурут;           Д) Калмак;

**160. Кыргыздарды калмактар (ойроттор) кандай деп аташкан ?**

**160. Как называли кыргызов калмыки (ойраты) ?**

А) Хирхиз;           Б) Бурут;           В) Хягас;

Г) Хакас;           Д) Бутпарас;

**161. Калмак жапырыгы мезгилинде (XVII к.) түндүк кыргыз уруулары кайсыл аймакка оогон ?**

А) Чыгыш Түркстан;           Б) Алтай;

В) Фергана;           Г) Монголия;           Д) Ооганстан;



**161. Куда вынуждены были переместиться племена севера Кыргызстана во время нашествия калмыков (XVII в.) ?**

- А) Восточный Туркестан;      Б) Алтай;  
В) Фергана;      Г) Монголия;      Д) Афганистан;

**162. «Казак кайың саганда, кыргыз Гиссар оогондо» деген лакап сөз кайсыл доорго таандык ?**

- А) Монгол;      Б) Кокон;      В) Калмак;  
Г) Эне Сай;      Д) Карахан;

**162. К какой эпохе относится выражение «Тогда, когда казахи доили березу, а кыргызы перекочевали в Гиссар» ?**

- А) Монгольской;      Б) Кокандской;      В) Калмыцкой;  
Г) Енисейской;      Д) Караханидской;

**2.0.**

**Кыргыздар жана  
Кокон хандыгы  
(XVIII – XIX кк.)**

**2.0.**

**Кыргызы и Кокандское  
ханство  
(XVIII - XIX вв.)**

**163. Кокон хандыгы качан (жылы) негизделген ?**

**163. Год основания Кокандского ханства ?**

- А) 1776;      Б) 1709 (1710);      В) 1801;      Г) 1822;      Д) 1876;

**164. Кокон хандыгы кайсыл аймакта түзүлгөн ?**

**164. Где образовано Кокандское ханство (долина) ?**

- А) Каратегин;      Б) Талас;      В) Бадахшан;  
Г) Нарын;      Д) Фергана;

**165. Кокон хандыгын ким негиздеген ?**

**165. Основатель Кокандского ханства ?**

- А) Шахрух бий;      Б) Кудаяр хан;      В) Алим хан;  
Г) Ормон хан;      Д) Шейбани хан;

**166. XVIII к. аягы – XIX к. ортосунда Кокон хандыгын бийлеген уруу сулалеси:**

- А) Маңгыт;      Б) Мин;      В) Коңурат;  
Г) Кыпчак;      Д) Саяк;

**166. Династия, правившая Кокандским ханством в конце XVIII – сер. XIX вв.:**

- А) Мангыт;    Б) Миң; /Минг/;  
В) Конурат; /Конгурат/;                      Г) Кыпчак;                      Д) Саяк;

**167. XVIII к. экинчи жарымында бийликте болгон, «кушчу» уруусунан чыккан кыргыз феодалы:**

**167. Кыргызский феодал из племени «кушчу», правивший во второй половине XVIII в.:**

- А) Эрдана бий;                                      Б) Кубат бий;  
В) Шахрух бий;                                      Г) Райим бий; /Рахим бий/;  
Д) Тоолук Темир; /Тоглук Темура/;

**168. Кокондун кайсыл башкаруучусу биринчи жолу «хан» титулун (1808-ж.) алган ?**

**168. Кто из правителей Коканда впервые (1808 г.) удостоен титула «хан» ?**

- А) Шералы;                      Б) Полот;                      В) Кудаяр;  
Г) Алим;                      Д) Мадамин;

**169. Кокон хандыгы XIX к. канчанчы жылдары азыркы Кыргызстандын бүткүл аймагын өзүнө каратып алууну аяктаган ?**

**169. В какие годы XIX в. Кокандское ханство окончательно захватило всю территорию нынешнего Кыргызстана ?**

- А) 30;                      Б) 10;                      В) 90;                      Г) 80;                      Д) 70;

**170. Үч жолу хан тактысына олтурган Кокон башкаруучусу:**

**170. Кокандский правитель, трижды провозглашенный ханом:**

- А) Шералы;                      Б) Кудаяр;                      В) Алим;  
Г) Омар;                      Д) Шахрух;

**171. Кокон ханы Кудаярдын атасы ким ?**

**171. Имя отца Кудаяр хана – правителя Кокандского ханства:**

- А) Нарбото;                      Б) Абдрахман;  
В) Ажыбай датка;                      Г) Мусулманкул;  
Д) Шерали;

**172. Кокон хандыгында увазирлик кызматка чейин көтөрүлгөн кыргыз башкаруучусу:**

**172. Киргизский предводитель, достигший до должности «везирь» в период Кокандского ханства:**

- А) Алымбек датка;                      Б) Нүзүп бий;  
В) Мусулманкул;                      Г) Кубат бий;  
Д) Эшим бий;

**173. Кайсыл кыргыз урууларынын феодалдык уруу төбөлдөрү Кокон хандыгынын саясий турмушуна активдүү катышкан ?**

- А) Түндүк;                      Б) Түштүк;                      В) Борбордук;  
Г) Нарындык;                      Д) Чүйлүк;

**173. Феодально-племенная знать каких кыргызов активно участвовала в политической жизни Кокандского ханства ?**

- А) Северных;                      Б) Южных; В) Центральных;  
Г) Нарынских;                      Д) Чуйских;

**174. 1842-ж. Көтмалдыда ким хан көтөрүлгөн ?**

**174. Кто был повозглашен ханом в Кутемалды в 1842 г. ?**

- А) Ормон;                      Б) Алим;                      В) Аблай;  
Г) Шабдан;                      Д) Шерали;

**175. Кокон хандыгынын түптөлүшүнө, өнүгүшүнө салымын кошкон кыргыз башкаруучулары:**

**175. Предводители киргизов, внесшие вклад на образование и укрепление Кокандского ханства:**

- А) Мамыр Мергенов, Момун Шамурзаков;  
Б) Боромбай Бекмуратов, Качыбек Шералин;  
В) Мухаммед Кыргыз, Байтик Канаев;  
Г) Акбото бий, Ажы бий;  
Д) Тайлак баатыр, Атантай баатыр;

**176. Кокон хандыгында көчмөндөр жамаатынын аталышы?**

**176. Как называлась кочевая община в Кокандском ханстве?**

- А) Сартия;                      Б) Илатия;                      В) Хоорай;  
Г) Номад;                      Д) Плебей;

**177. 1821 – ж. Түштүк Кыргызстанда Кокон хандыгы тарабынан тургузулган чеп:**

**177. Крепость, сооруженная Кокандским ханством на территории Южного Кыргызстана в 1821 г:**

- А) Ош;                      Б) Өзгөн (Узген);                      В) Пишпек;  
Г) Дароот-Коргон (Дараут-Курган);                      Д) Куртка;

**178. 1820 –жж. Нарын аймагында тургузулган Кокон чеби:**

**178. Кокандская крепость, построенная в 1820-х гг. в Нарыне:**

- А) Аулие Ата;                      Б) Куртка;                      В) Кан;  
Г) Улуг Коргон;                      Д) Ак-Бешим;

**179. Кокон хандыгына каршы Борбордук Тянь-Шань кыргыздарынын көтөрүлүшүн (1830 – жж.) жетектеген баатыр:**

**179. Кыргызский батыр, возглавивший восстание кыргызов Центрального Тянь-Шаня против кокандского ханства (1830–е гг.):**

- А) Тайлак;                      Б) Жарбан;                      В) Байтик;  
Г) Шахрух;                      Д) Жайыл;

**180. XIX к. ортосундагы түндүк кыргыздар арасындагы уруулук чабыш:**

**180. Межплеменные войны на севере Кыргызстана в середине XIX в.:**

- А) Мундуз – Саяк;                      Б) Бугу – Сарыбагыш;  
В) Солто – Саруу;  
Г) Кушчу – Кыпчак;                      Д) Адигине – Саруу;

**181. Кокон хандыгына каршы болгон (1873-1876-жж.) эң ири элдик көтөрүлүштүн жетекчиси:**

**181. Предводитель самого крупного восстания (1873-1876-гг.) против ига Кокандского ханства:**

- А) Искак Асан уулу;                      Б) Алымбек датка;  
В) Тайлак баатыр;                      Г) Байтик баатыр;  
Д) Сакы бий;

**182. Искак Асан уулу Полот хан жетектеген элдик көтөрүлүш качан (жылдары) болгон?**

**182. Когда (годы) было народное восстание, возглавленное Искаком Асан уулу Полот ханом?**

- А) 1745 - 1749;                      Б) 1732 -1733;  
В) 1671 – 1673;  
Г) 1873 – 1876;                      Д) 1996 – 1997;

**183. «Фергана хандарынын тарыхы» аттуу китептин автору:**

**183. Автор произведения «История Ферганских ханов»:**

- А) Б.Солтоноев;                      Б) Зиябидин Максым;  
В) И.Арабаев;                      Г) Ж.Баласагын;  
Д) Молдо Кылыч;

**184. Атаке баатыр Тынай бий уулу (XVIII к.) кыргыздардын кайсыл уруусунун башкаруучусу ?**

**184. Предводителем кыргызов какого племени являлся**

**Атаке батыр Тынай бий уулу (XVIII в.) ?**

- А) Саяк;                      Б) Солто;                      В) Ичкилик;  
Г) Сары багыш;                      Д) Кыпчак;

**185. Курманжанга Бухара эмири “Датка” наамын качан (жылы) ыйгарган ?**

**185. Когда (год) Бухарский эмир присвоил звание «Датка» Курманджан ?**

- А) 1863;                      Б) 1767;                      В) 1673;  
Г) 1960;                      Д) 1965;

**186. Төмөндөгүлөрдүн кимисине 1863-ж. «Датка» наамы ыйгарылган ?**

**186. Кому из названных личностей было присвоено звание «Датка» в 1863 г. ?**

- А) Тайлак;                      Б) Курманджан;                      В) Ормон;  
Г) Кудаяр;                      Д) Балбай;

**187. Кокон хандыгынын жоюлгандыгы жөнүндө Указ качан (жылы, айы) жарыяланган ?**

**187. Когда (год, месяц) обнародован Указ об упразднении Кокандского ханства ?**

- А) 1663, 13 октябрь;                      Б) 1774, 15 декабрь;  
В) 1968, 4 октябрь;  
Г) 1979, 1 января;                      Д) 1876, 19 февраль;

## 2.1

**Кыргызстан Россия империясынын курамында (XIX к. ортосу – XX к. башы)**

## 2.1

**Кыргызстан в составе Российской империи (середина XIX – начало XXвв.)**

**188. Россияга алгачкы кыргыз элчилерин (1785 – ж.) ким жөнөткөн?**

**188. Кто из нижеследующих кыргызских правителей в 1785 г. снарядил послов в Россию?**

- А) Кубат бий;                      Б) Атаке баатыр Тынай бий уулу;  
В) Боромбай бий;                Г) Ажы бий;  
Д) Алымбек датка;

**189. 1785-ж. Екатерина II ге элчилик жөнөткөн кыргыз бийи:**

**189. Кыргызский бий, снарядившее посольство к Екатерине II в 1785 г.:**

- А) Жантай;                      Б) Шабдан;                      В) Атантай баатыр;  
Г) Атаке баатыр Тынай бий уулу;                      Д) Тайлак баатыр;

**190. 1785-ж. Омбуга (Омск) жөнөтүлгөн биринчи кыргыз элчилигин ким жетектеген?**

**190. Кто возглавлял первое посольство кыргызов в Омск в 1785г. ?**

- А) С. Абдрахманов;                Б) А. Кучаков;  
В) Качыбек;                      Г) Жакыпбек;                      Д) М.Ялавач;

**191. Россиянын курамына эң алгачкы болуп өз ыктыяры менен кирген кыргыз уруусу:**

**191. Племя кыргызов, одним из первых добровольно вошедшее в состав России:**

- А) Сарыбагыш;                      Б) Мундуз;                      В) Саруу;  
Г) Бугу;                      Д) Адигине;

**192. Боронбай башчылык кылган Бугу уруусу Орусиянын букаралыгын качан (жылы) кабыл алган?**

**192. Когда (год) племя Бугу во главе с Боронбаем приняло подданство Российского государства?**

- А) 1735;                      Б) 1940;                      В) 1855;  
Г) 1945;                      Д) 1750;

**193. XIX кылымдын канчанчы жылдары түндүк кыргыз уруулары Орусиянын букаралыгына өз ыктыяры менен өтүүсүн аяктаган?**

**193. В какие годы XIX в. было завершено добровольное вхождение племен Северной Киргизии к России?**  
А) 20;                      Б) 60;                      В) 30;                      Г) 80;                      Д) 90;

**194. 1867 - ж. Түндүк Кыргызстан кайсыл областка киргизилген?**

А) Омбу;                      Б) Томск;                      В) Түркстан;  
Г) Батыш-Сибир;                      Д) Оренбург;

**194. В какую область была включена северная часть Кыргызстана в 1867 г. ?**

А) Омская;                      Б) Томская;                      В) Туркестанская;  
Г) Западно-Сибирская;                      Д) Оренбургская;

**195. Туркстан генерал-губернаторлугу түзүлгөн жыл ?**

**195. Когда (год) было образовано Туркестанское генерал-губернаторство?**  
А) 1755;                      Б) 1698;                      В) 1988;                      Г) 1867;                      Д) 1963;

**196. Кыргызстан Орусияга кошулардын алдында кыргыз коомунда үстөмдүк кылган өндүрүштүк мамилелер:**

А) Патриархалдык;                      Б) Патриархалдык-феодалдык;  
В) Матриархалдык;                      Г) Капиталисттик;  
Д) Кул ээлөөчүлүк;

**196. Преобладающие производственные отношения в кыргызском обществе накануне присоединения Кыргызстана к России:**

А) Патриархальное;                      Б) Патриархально-феодалное;  
В) Матриархальное;                      Г) Капиталистическое;  
Д) Рабовладельческое;

**197. Түштүк Кыргызстанда XVIII – XIX кылымдарда уруулук топтордун башында турган феодалдык-уруулук төбөлдөрдүн аталышы:**

**197. Название феодально-родовой знати, стоявшей во главе племени (или племенного объединения) у южных кыргызов в XVIII – XIX вв.:**

А) Бий;                      Б) Аталык;                      В) Кушбеги;

Г) Сардар;

Д) Ильбеги;

**198. Мал чарбачылыгынын көчмөн кыргыздарга (XIX к.) мүнөздүү болгон тиби:**

А) Горизонталдык;

Б) Вертикалдык;

В) Меридионалдык;

Г) Чарчы (квадраттык);

Д) Тайгалык;

**198. Тип скотоводства, характерный для кочевников-кыргызов в XIX в.:**

А) Горизонтальный;

Б) Вертикальный;

В) Меридиональный;

Г) Квадратный;

Д) Таежный;

**199. Көчмөн кыргыздарга (XIX к.) мүнөздүү болгон чарбанын түрлөрү:**

А) Бугу, топоз багуучулук;

Б) Төө, кашкулак, эчки багуучулук;

В) Кой, жылкы, топоз чарбалары;

Г) Чочко, бугу багуучулук;

Д) Ит-куш чарбасы;

**199. Для кочевого скотоводческого хозяйства кыргызов в XIX в. традиционно была характерна ведущая роль ... :**

А) Оленеводство, яководство;

Б) Верблюдоводство, барсуководство, козеводство;

В) Овцеводство, коневодство, яководство;

Г) Свиноводство, оленеводство;

Д) Птицеводство, собаководство;

**200. «Алай илимий-аскердик экспедициясын» (1876 – ж.) ким жетектеген?**

**200. Руководитель «Военно-научной экспедиции в Алай» (1876 г.):**

А) А.П.Федченко;

Б) А.Н.Куропаткин;

В) М.Д.Скобелев;

Г) И.П.Ювачев;

Д) А.П.Хорошхин;

**201. Түркстан генерал-губернаторлугунда Фергана областы качан (жылы) түзүлгөн?**



**201. Когда (год) была образована Ферганская область Туркестанского генерал-губернаторства?**

- А) 1667;                      Б) 1876;                      В) 1763;  
Г) 1986;                      Д) 1996;

**202. Кокон хандыгынын ордуна 1876-ж. кайсыл область түзүлгөн ?**

**202. Область, образованная на месте Кокандского ханства (1876 г.):**

- А) Ош;                      Б) Фергана;                      В) Самарканд;  
Г) Ташкент;                      Д) Суяб;

**203. Фергана областынын биринчи аскер-губернатору:**

**203. Первый военный-губернатор Ферганской области:**

- А) М.Д.Скобелев;                      Б) Ф.Ефремов;  
В) А.Н.Куропаткин;  
Г) М.Е.Ионов;                      Д) М.Г.Черняев;

**204. XIX к. канчанчы жылдары түштүк кыргыз уруулары Орусиянын букаралыгына басып алуу жолу менен өтүүсүн аяктаган?**

**204. В какие годы XIX в. было завершено присоединение племен Южной Киргизии к России путем завоевания ?**

- А) 20;                      Б) 30;                      В) 80;  
Г) 90;                      Д) 70;

**205. Түштүк Кыргызстандын негизги аймактары Орусиянын курамына качан (жылы) киргизилген?**

**205. Когда (год) основные территории Южной Киргизии вошли в состав Российского государства?**

- А) 1876;                      Б) 1766;                      В) 1779;                      Г) 1983;                      Д) 1986;

**206. Курманжан датканы «Алай канышасы» деп атаган орус генералы:**

**206. Кто из русских генералов назвал Курманджан датку «Царицей Алая» ?**

- А) М.Г.Черняев;                      Б) М.Д.Скобелев;                      В) М.Е.Ионов;  
Г) А.Н.Куропаткин;                      Д) И.В.Панфилов

**207. 1881-ж. Александр III нүн «таажы кийүү» аземине катышкан кыргыз манабы:**

**207. Кыргызский манап, который участвовал при коронации Александра III в 1881 г.:**

- А) Атаке баатыр Тынай бий уулу;                      Б) Т. Тойматов;  
В) Ормон хан;    Г) Шабдан Жантаев;  
Д) Кубат бий;

**208. XIX к. акырында Кытайдан Кыргызстанга көчүп келген элдер:**

- А) Монголдор, калмактар;                      Б) Наймандар, корейлер;  
В) Кыпчактар, немецтер;  
Г) Дунгандар, уйгурлар;                      Д) Тайлар, татарлар;

**208. Переселенцы из Китая в Киргизию конца XIX в.:**

- А) Монголы, калмыки;                      Б) Найманы, корейцы;  
В) Кипчаки, немцы;  
Г) Дунгане, уйгуры;                      Д) Таи, татары;

**209. Азыркы Кыргыз Республикасынын аймагы Октябрь революциясына (1917-ж.) чейин кайсыл административдик-аймактык бирдиктин (Генерал-губернаторлуктун) тутумуна кирип турган ?**

- А) Батыш Сибир;                      Б) Түркстан;  
В) Чыгыш Сибир;  
Г) Чыгыш Түркстан;                      Д) Закаспий;

**209. В какую административно-территориальную единицу (Генерал-губернаторство) входила нынешняя территория Кыргызстана до Октябрьской революции (1917 г.)?**

- А) Западно-Сибирское;                      Б) Туркестанское;  
В) Восточно-Сибирское;  
Г) Восточно-Туркестанское;                      Д) Закаспийское;

**210. Анжиян көтөрүлүшүнүн (1898 – ж.) жетекчиси:**

**210. Предводитель Андиганского восстания (1898 г.):**

- А) Мадали (ийикчи) эшен;                      Б) Искак Асан уулу;  
В) Канат хан;    Г) Абдылдабек;  
Д) Байтик баатыр;

**211. 1898-ж. көтөрүлүштүн аталышы:**

- А) Чаткал;                      Б) Анжиян;                      В) Нарын;  
Г) Баткен;                      Д) Ош;

**211. Как называется восстание 1898 г.?**

- А) Чаткальское;                      Б) Андижанское;                      В) Нарынское;  
Г) Баткенское;                      Д) Ошское;

**212. 1898-ж. Анжиян көтөрүлүшүнө «катышкан» катары сүргүнгө айдалган кыргыз акыны:**

**212. Кого из кыргызских акынов сослали в Сибирь «за участие» в Андижанском восстании 1898 г.?**

- А) И.Арабаев;                      Б) Т.Сатылганов;  
В) Молдо Нияз;  
Г) Тоголок Молдо;                      Д) Арстанбек Буйлаш уулу;

**213. 1-орус революциясына катышкан кыргыз-революционер:**

**213. Революционер-кыргыз, участник 1 – русской революции:**

- А) Таабалды Жукеев;                      Б) Канчоро Жолдошов;  
В) Жусуп Абдрахманов;  
Г) Турар Рыскулов;                      Д) Ишеналы Арабаев;

**2.2.**

**Кыргызстан 1920 – 1930 –  
жылдарда: Кыргыз улуттук  
мамлекеттүүлүгүнүн  
түзүлүшү**

**2.2.**

**Кыргызстан в 1920 – 1930 – х  
годах: образование  
кыргызской национальной  
государственности**

**214. Жумушчулар депутаттарынын биринчи Совети түзүлгөн шаар (1917-ж., март):**

**214. Где (город) возник первый Совет рабочих депутатов (1917 г., март) ?**

- А) Бостери;                      Б) Кызыл-Кия;                      В) Фергана;  
Г) Мады;                      Д) Нарын;

**215. 1916 – ж. көтөрүлүштүн себептеринин бири:**

- А) Кокон хандыгынын чексиз эзүүсү;  
Б) 1916 – ж. 25 - июнундагы падыша указы;  
В) 2 – Дүйнөлүк согуш;                      Г) Түркиянын провокациясы;

Д) Кыргыз төбөлдөрүнүн сатылуусу;

**215. Одна из причин восстания 1916 г.:**

А) Беспредельное иго Кокандского ханства;

Б) Указ царя от 25 июня 1916 г.;

В) 2-я Мировая война;                      Г) Провокация Турции;

Д) Предательство кыргызских властителей;

**216. 1916-ж. көтөрүлүштүн мүнөзү:**

А) Улуттук-боштондук;                      Б) Элдик-демократиялык;

В) Буржуазиялык-демократиялык;

Г) Социалисттик;                              Д) Коммунисттик;

**216. Характер восстания 1916 г.:**

А) Национально-освободительное;

Б) Народно-демократическое;

В) Буржуазно-демократическое;

Г) Социалистическое;                      Д) Коммунистическое;

**217. 1916 – ж. көтөрүлүш эл оозунда кандай аталат ?**

А) Качкын;                                      Б) Бозгун;                                      В) Улуу каргаша;

Г) Иммиграция;                              Д) Үркүн;

**217. Как в народе называется восстание 1916 г. ?**

А) Беженство;                                      Б) Депортация;                                      В) Великая кара;

Г) Иммиграция;                              Д) Үркүн;

**218. Орус падышачылыгынын жергиликтүү элди оорук жумуштарына алуу боюнча жарлыгына (1916-ж., 25-июнь) каршы чыгуулар алгач башталган аймак:**

**218. Регионы, где впервые начались волнения против царского указа от 25 июня 1916 г. о мобилизации на военно-тыловые работы:**

А) Талас;    Б) Чүй (Чуй);

В) Түштүк Кыргызстан (Юг Кыргызстана);

Г) Ысык-Көл (Иссык-Куль);                      Д) Нарын;

**219. «Кысса и-Зилзала» поэмасынын автору:**

**219. Автор поэмы «Кысса и-зилзала» («Поэма о**

**землетрясении»):**

А) Моддо Кылыч;                                      Б) Б.Алыкулов;

В) Ы.Абдрахманов;

Г) Т.Сатылганов;

Д) С.Каралаев;

**220. XIX к. 60-жж. Кыргызстанда болуп, «Манас» эпосунан үзүндүлөрдү жазып алган окумуштуу-түрколог:**

**220. Ученый-тюрколог, посетивший Кыргызстан в 60-х гг. XIX в., записавший отрывки из эпоса «Манас»:**

А) В.В.Радлов;

Б) А.Н.Бернштам;

В) В.В.Бартольд;

Г) Б.В.Лунин;

Д) А.П.Федченко;

**221. «Манас» эпосунан үзүндү басып чыгарган (XIX к.) эн алгачкы окумуштуу:**

**221. Кто из них впервые опубликовал отрывки из эпоса «Манас» еще в XIX в. ?**

А) В.В.Бартольд;

Б) Ч.Ч.Валиханов;

В) Г.Капю;

Г) Б.Солтоноев;

Д) О.Сыдык уулу;

**222. «Кыргыздар», «Куш кармаган кыргыз байы» ж. б. сүрөттөрдүн автору, белгилүү орус баталисти (XIX к.):**

**222. Знаменитый русский баталист XIX в., автор картин «Киргизы», «Киргизский охотник с соколом» и др.:**

А) Б.В.Смирнов;

Б) С.А.Чуйков;

В) В.В.Верещагин;

Г) П.М.Кошаров;

Д) Ф.В.Поярков;

**223. Жаңы Ноокаттагы аска-таштагы байыркы сүрөт-жазуулар түшүрүлгөн жер:**

**223. Местность, где имеются древние наскальные рисунки в Янги-Наукате ?**

А) Чили-Сай;

Б) Чечме-Сай;

В) Кожо бакырган-Сай;

Г) Чил-Устун;

Д) Чил-Майрам;

**224. Саймалы-Таш аска сүрөттөрүн ким жана качан (жылы) ачкан;**

**224. Кто и когда (год) впервые обнаружил наскальные рисунки на Саймалы-Таше ?**

А) М.В.Певцов, 1889;

Б) Н.Г.Хлудов, 1902;

В) Ф.В.Поярков, 1886;

Г) А.М.Фетисов, 1889;

Д) И.Т.Пославский, 1903;

**225. Советтердин Бүткүл Россиялык II съездине (октябрь, 1917-ж.) катышкан Кыргызстандык делегат:**

**225. Делегат из Кыргызстана, участвовавший на II Всероссийском съезде (октябрь, 1917 г.) Советов:**

- А) Т.Жукеев;                      Б) Т.Деканов;      В) К.Сарыкулаков;  
Г) Х.Худайбердиев;      Д) А.Орозбеков;

**226. Кыргыз букараларынын «Кошчу» союзу түзүлгөн жыл:**

**226. Когда (год) образован союз кыргызской бедноты «Кошчу» ?**

- А) 1920 - 1921;    Б) 1817;      В) 1948;      Г) 1959;                      Д) 1961;

**227. Кыргызстанда басмачылык кыймыл болуп өткөн жылдар:**

**227. Годы басмачества в Кыргызстане?**

- А) 1910 – 1912;                      Б) 1918 – 1920;                      В) 1937 – 1938;  
Г) 1939 – 1940;                      Д) 1915 – 1918;

**228. Басмачылар эмнеге каршы күрөшүшкөн ?**

- А) Ак падышага;                      Б) Совет бийлигине;  
В) Ак гвардиячыларга;  
Г) Интервенттерге;                      Д) Террористтерге;

**228. Против кого боролись басмачи ?**

- А) Белого царя;                      Б) Советской власти;  
В) Белогвардейцев;  
Г) Интервентов;                      Д) Террористов;

**229. Түркстан АССРинин түзүлүшү (жылы):**

**229. Образование (год) Туркестанской АССР:**

- А) 1918;    Б) 1717;    В) 1824;    Г) 1867;    Д) 1887;

**230. Түштүк Кыргызстандагы басмачылардын белгилүү жетекчилери:**

**230. Известные предводители басмаческого движения на юге Кыргызстана:**

- А) Мадамин бек, Кал-Кожо (Хал-Ходжа)  
Б) Рахманкул хан, Алим хан;  
В) М.Чокоев, Ж.Саадаев;  
Г) Шабдан баатыр, Бишкек баатыр;  
Д) Алымбек датка, И.Арабаев;

**231. Орто Азияда улуттук-мамлекеттик жиктешүү качан (жылдары) жүргүзүлгөн ?**

**231. Когда (годы) было проведено национально-государственное размежевание в Средней Азии ?**

- А) 1817 – 1818;                      Б) 1720 – 1721;                      В) 1924 – 1925;  
Г) 1622 – 1623;                      Д) 1946 – 1947;

**232. РСФСРдин курамында Кара-Кыргыз АОсу качан (жылы) түзүлгөн ?**

**232. Когда (год) была образована Кара-Кыргызская Автономная область в составе РСФСР ?**

- А) 1622;                                      Б) 1723;                                      В) 1826;  
Г) 1924;                                      Д) 1996;

**233. Кайсыл жылдардын аралыгында Кыргызстан РСФСРдин курамында Кара Кыргыз Автономиялуу областы статусу менен болгон ?**

**233. Период (годы), когда Кыргызстан в статусе Кара-Кыргызская Автономная область находилась в составе РСФСР ?**

- А) 1818 - 1819;                      Б) 1819 – 1820;                      В) 1720 – 1721;  
Г) 1991 – 1992;                      Д) 1924 – 1925;

**234. Кара-Кыргыз Автономиялуу областы качан (жылы) Кыргыз Автономиялуу областы болуп кайра түзүлдү ?**

**234. Когда (год) Кара-Киргизская Автономная область была преобразована в Киргизскую Автономную область ?**

- А) 1822;                                      Б) 1925;                                      В) 1824;  
Г) 1727;                                      Д) 1836;

**235. Кыргыз Автономиялуу областы качан (жылы) Кыргыз Автономиялуу Советтик Социалисттик республикасы болуп кайра түзүлгөн ?**

**235. Когда (год) Киргизская Автономная область была преобразована в Киргизскую Автономную Советскую Социалистическую Республику ?**

- А) 1824;                                      Б) 1825;                                      В) 1969;  
Г) 1926;                                      Д) 1996;

**236. 1926-ж. Кыргыз АССРи кайсыл статустагы мамлекеттин курамында түзүлгөн ?**

- А) СССР;                      Б) Түркстан ССРи;                      В) РСФСР;  
Г) Түркстан АССРи;            Д) Өзбек ССРи;

**236. Статус государства, в составе которого в 1926 г. была образована Киргизская АССР:**

- А) СССР;                      Б) Туркестанская ССР;                      В) РСФСР;  
Г) Туркестанская АССР;      Д) Узбекская ССР;

**237. Кайсыл жылдардын аралыгында Кыргызстан РСФСРдин курамында Кыргыз АССРи статусу менен болгон ?**

**237. Период (годы), когда Кыргызстан в статусе Кыргызская АССР находилась в составе РСФСР:**

- А) 1916 – 1926;                      Б) 1926 – 1936;                      В) 1914 – 1924;  
Г) 1944 – 1956;                      Д) 1936 – 1991;

**238. 1926 – 1936-жж. аралыгындагы Кыргыз мамлекетинин статусу:**

- А) Тоолуу-Кыргыз Автономиялуу областы;  
Б) Кара-Кыргыз Автономиялуу областы;  
В) Кыргыз Автономиялуу Советтик Социалисттик Республикасы;  
Г) Кыргыз Советтик Социалисттик Республикасы;  
Д) Кыргыз Республикасы;

**238. Статус Кыргызского государства в период с 1926 по 1936**

**гг.:**

- А) Горно-Кыргызская Автономная область;  
Б) Кара-Кыргызская Автономная область;  
В) Кыргызская Автономная Советская Социалистическая Республика;  
Г) Кыргызская Советская Социалистическая Республика;  
Д) Кыргызская Республика;

**239. Пишпек шаары качан (жылы) Фрунзе деп аталган ?**

**239. Когда (год) г. Пишпек был преобразован в г. Фрунзе ?**

- А) 1926;                      Б) 1900;                      В) 1998;  
Г) 1990;                      Д) 1991;

**240. Кыргыз АССРи Кыргыз ССРи болуп качан (жылы) кайра түзүлгөн?**

**240. Когда (год) Кыргызская АССР была преобразована в Кыргызскую ССР ?**



- А) 1936;                                    Б) 1912;                                    В) 1974;  
Г) 1952;                                    Д) 1994;

**241. Кайсыл мамлекеттин курамына кирүү менен Кыргызстан 1936-ж. Кыргыз Советтик Социалисттик Республикасы деген статуска ээ болгон ?**

- А) РСФСР;                                Б) Түркстан АССРи;  
В) Түркмөн ССРи;  
Г) СССР;                                Д) Тажик ССРи;

**241. С вхождением в состав какого государства Кыргызстан в 1936 г. получил статус Кыргызская Советская Социалистическая Республика ?**

- А) РСФСР;                                Б) Туркестанская АССР;  
В) Туркменская ССР;  
Г) СССР;                                Д) Таджикская ССР;

**242. Качан (жылы) Кыргыз АССРи Кыргыз ССРи статусун алган ?**

**242. Когда (год) Кыргызская Автономная Советская Социалистическая Республика была преобразована в Кыргызскую Советскую Социалистическую Республику ?**

- А) 1910;                                    Б) 1912;                                    В) 1954;  
Г) 1979;                                    Д) 1936;

**243. 1936 – 1991-жж. аралыгындагы Кыргыз мамлекетинин статусу:**

- А) Кыргыз Советтик Социалисттик Республикасы;  
Б) Кара-Кыргыз Автономиялуу областы;  
В) Кыргыз Автономиялуу Советтик Социалисттик Республикасы;  
Г) Кыргыз Республикасы;  
Д) Тоолуу-Кыргыз Автономиялуу областы;

**243. Статус Кыргызского государства в период с 1936 по 1991 гг.:**

- А) Кыргызская Советская Социалистическая Республика;  
Б) Кара-Кыргызская Автономная область;  
В) Кыргызская Автономная Советская Социалистическая Республика;  
Г) Кыргызская Республика;  
Д) Горно-Кыргызская Автономная область;

**244. Кыргызстанда сабатсыздыкты жоюу качан (жылдары) башталган?**

**244. В какие годы начинается ликвидация безграмотности в Кыргызстане?**

- А) 1915;                                Б) 1920;                                В) 1910;  
Г) 1900;                                Д) 1945;

**245. Кыргыз элинин жазма акыны (1860 – 1942-жж.):**

**245. Акын-письменник кыргызского народа (1860 – 1942**

**гг.):**

- А) Т.Сатылганов;                                Б) Молдо Нияз;  
В) Тоголок Молдо;  
Г) Ш.Рысмендеев;                                Д) Молдо Кылыч;

**246. Төмөнкүлөрдүн кимиси кыргыз элинин алгачкы тарыхчысы жана агартуучусу ?**

**246. Кого можно считать первым историком и просветителем кыргызского народа ?**

- А) Ч.Ч.Валиханов;                                Б) Ж.Абдрахманов;  
В) А.Сыдыков;  
Г) Осмонаалы Сыдык уулу;                                Д) Т.Айтматов;

**247. «Эркин Тоо» гезитинин № 1 саны качан (жылы, айы) жарык көргөн ?**

**247. Когда (год, месяц) вышел первый номер газеты «Эркин Тоо» ?**

- А) 1920, декабрь;                                Б) 1991, май;  
В) 1972, ноябрь;  
Г) 1976, октябрь;                                Д) 1924, ноябрь;

**248. «Эркин Тоо» гезитинин 1924-ж. 7-ноябрда жарык көргөн санында жарыяланган «Октябрдын келген кези» ырынын автору:**

**248. Автор стихотворения «Пришло время Октября», опубликованное 7 ноября 1924 г. в газете «Эркин Тоо»;**

- А) А.Токомбаев;                                Б) Ж.Турусбеков;  
В) Ж.Боконбаев;  
Г) А.Жутакаев;                                Д) Б.Солтоноев;

**249. Кыргызстандын Фрунзе (азыр Бишкек) шаарындагы тарых музейи негизделген жыл:**

**249. Когда (год) основан Исторический музей Кыргызстана в г. Фрунзе (ныне Бишкек) ?**

- А) 1926;                      Б) 1900;                      В) 1964;  
Г) 1990;                      Д) 1996;

**250. Качан (жылы) кыргыз жазмасы араб графикасынан латын алфавитине өткөрүлгөн ?**

**250. Когда (год) арабский алфавит был заменен на кыргызский на основе латинской графики ?**

- А) 1927;                      Б) 1910;                      В) 1913;  
Г) 1915;                      Д) 1998;

**251. Кыргыз искусствосунун Москвадагы 1-декадасы качан (жылы) болгон ?**

**251. Когда (год) состоялась первая декада кыргызского искусства в Москве ?**

- А) 1916;                      Б) 1936;                      В) 1910;  
Г) 1914;                      Д) 1999;

**252. Кыргыз жазуусу латын алфавитинен орус алфавитине өткөн жыл:**

**252. Когда (год) осуществлен перевод кыргызской письменности с латинского на русский алфавит ?**

- А) 1917;                      Б) 1839;                      В) 1940;  
Г) 1998;                      Д) 1981;

### **2.3.**

**Кыргызстан Улуу  
Ата Мекендик согуш  
жылдарында (1941 – 1945- жж.)**

### **2.3.**

**Кыргызстан в годы  
Великой Отечественной  
войны (1941 – 1945- гг.)**

**253. Совет элинин немецтик-фашисттик баскынчыларга каршы Улуу Ата Мекендик согушунун башталышы:**

**253. Начало Великой Отечественной войны советского народа против немецко-фашистских захватчиков:**

- А) 1918;                      Б) 1909;                      В) 1900;  
Г) 1941;                      Д) 1949;

**254. И.В.Панфилов жетектеген аткычтар дивизиясынын № :**

**254. Стрелковая дивизия, которой командовал**

**И.В.Панфилов:**

- А) 353;      Б) 246;                      В) 348;      Г) 216;      Д) 316;

**255. Москваны коргоого катышкан № 316-аткычтар дивизиясынын командири:**

**255. Командующий № 316-ой стрелковой дивизии, участвовавшей в обороне Москвы:**

- А) И.В.Панфилов;                      Б) К.К.Рокоссовский;  
В) В.Г.Клочков;  
Г) Г.К.Жуков;                      Д) М.Н.Тухачевский;

**256. Керимбүбү Шопокова ким?**

- А) Алдыңкы чабан;      Б) Социалистик эмгектин баатыры;  
В) Баатыр эне;                      Г) Алдыңкы саанчы;  
Д) Алдыңкы пахтакер;

**256. Керимбүбү Шопокова известна как ...:**

- А) Передовица – чабан;  
Б) Герой Социалистического труда;  
В) Мать героиня;                      Г) Знатная - доярка;  
Д) Передовица - хлопкороб;

**257. Ч.Түлөбердиев качан (жылы, айы), кайсыл жерде эрдик көрсөткөн ?**

- А) 1942, Дон бою;                      Б) 1943, Сталинград;  
В) 1941, Москва алды;  
Г) 1943, Ленинград;                      Д) 1944, Балтика бою;

**257. Когда и где совершил подвиг Ч.Тулөбердиев ?**

- А) 1942, Дон;                      Б) 1943, Сталинград;  
В) 1941, Подмосковь;                      Г) 1943, Ленинград;                      Д) 1944, Прибалтика;

**258. Советтер Союзунун баатыры наамына эки жолу**

**татыктуу болгон жоокер Т.Бегельдинов ким болгон ?**

- А) Артиллерист;                      Б) Танкист;  
В) Чалгынчы;                      Г) Учкуч;                      Д) Снайпер;

**258. Кем был в годы Великой Отечественной войны**

**Кыргызстанец Т.Бегельдинов – дважды Герой Советского Союза ?**

- А) Артиллерист;                      Б) Танкист;                      В) Разведчик;  
Г) Летчик;                      Д) Снайпер;

**259. Кыргызстандык Советтер Союзунун баатырларынын болжолдуу саны:**

**259. Приблизительная численность Героев Советского Союза из Кыргызстана ?**

- А) 76;                      Б) 185;                      В) 260;  
Г) 290;                      Д) 555;

**260. СССРдин аймагын немецтик-фашисттик баскынчылардан толук бошотуу качан аяктаган ?**

- А) 1944;                      Б) 1953;                      В) 1955, кыш;  
Г) 1965, жаз;                      Д) 1973, кыш;

**260. Когда завершилось полное освобождение территории СССР от немецко-фашистских захватчиков ?**

- А) 1944;                      Б) 1953;                      В) 1955, зима;  
Г) 1965, весна;                      Д) 1973, зима;

**261. СССР Илимдер Академиясынын Кыргыз филиалы качан (жылы) негизделген ?**

**261. Когда (год) основан Киргизский филиал АН СССР ?**

- А) 1993;                      Б) 1991;                      В) 1982;                      Г) 1974;                      Д) 1943;

**262. Улуу Ата Мекендик согуш жылдарында эмгек рекорддоруна жетишкен кыргызстандык алдыңкы айыл чарба кызматкери:**

**262. Передовица сельского хозяйства Киргизии, установившая трудовые рекорды в годы Великой Отечественной войны:**

- А) У.Салиева;                      Б) Т.Сагымбаева;  
В) К.Султанбекова;  
Г) З.Кайназарова;                      Д) Ө.Атабекова;

**2.4.**  
**Кыргызстан**  
**1960 – 1980 –**  
**жылдарда**

**2.4.**  
**Кыргызстан**  
**1960 - 1980-х**  
**годах**

**263. 1950 -1961-жж. И.Раззаковдун кызматы:**

- А) КПСС БКнын саясий бюросунун мүчөсү;
- Б) Кыргызстан КП БКнын 1-катчысы;
- В) Кырг. ССРинин Жогорку Советинин төрагасы;
- Г) Кыргыз ССРинин башкы прокурору;
- Д) Кырг. ССРинин Министрлер Советинин төрагасы;

**263. Должность Исхака Раззакова в 1950 – 1961 гг.:**

- А) Член Политбюро ЦК КПСС;
- Б) 1 секретарь ЦК КП Киргизии;
- В) Председатель Верховного Совета Кирг. ССР;
- Г) Генеральный прокурор Кирг. ССР;
- Д) Председатель Совмина Кирг. ССР;

**264. 1930 – 1950-жж. жүйөөсүз репрессиялангандарды актоо качан (жылдары) башталган ?**

**264. В какие годы начался процесс реабилитации невинно репрессированных в 1930 – 1950-е годы ?**

- А) 1995;                      Б) 1985;                      В) 1956;                      Г) 1991;                      Д) 1970;

**265. СССР ИА нын Кыргыз филиалы качан (жылы) Кыргыз ССРинин Илимдер Академиясы болуп кайра түзүлгөн ?**

**265. Когда (год) КирФАН СССР был преобразован в АН Кыргызской ССР ?**

- А) 1913;                      Б) 1925;                      В) 1940;
- Г) 1954;                      Д) 1997;

**266. Уч-Коргон ГЭСи качан (жылдары) курулган ?**

**266. Когда (годы) была сооружена Уч-Курганская ГЭС ?**

- А) 1999 – 2005;                      Б) 1941 – 1945;                      В) 1940 – 1945;
- Г) 1994 – 1998;                      Д) 1956 – 1962;

**267. Фрунзе – Ош автомобиль жолунун курулушу качан (жылы) аяктаган ?**

**267. Когда завершилось строительство автомобильной дороги Фрунзе – Ош ?**  
А) 1930;                    Б) 1922;    В) 1965;    Г) 1913;                    Д) 1917;

**268. Ч.Айтматов качан (жылы) Ленин сыйлыгынын лауреаты болгон ?**

**268. Когда (год) Ч.Айтматову была присвоена Ленинская премия ?**  
А) 1940;                    Б) 1963;    В) 1937;    Г) 1930;                    Д) 1927;

**269. Өзбекстандагы кыргыздардын болжолдуу саны (1989-ж., миң адам):**

**269. Приблизительная численность кыргызов в Узбекистане (1989 г., тыс. чел.):**  
А) 175;                    Б) 525;    В) 945;    Г) 595;                    Д) 1605;

**270. Кыргызстанда катталган орустардын болжолдуу саны (1989-ж., миң адам):**

**270. Приблизительная численность русских в Кыргызстане (1989 г., тыс. чел.):**  
А) 916,6;                    Б) 216,6;    В) 316,6;    Г) 124,0;                    Д) 203,2;

**271. Кыргызстанда катталган өзбектердин болжолдуу саны (1989-ж., миң адам):**

**271. Приблизительная численность узбеков в Кыргызстане (1989 г., тыс. чел.):**  
А) 350;                    Б) 250;    В) 550;    Г) 219;                    Д) 965;

**272. Кыргызстанда саны боюнча экинчи орунда турган, түрк тил тобунда сүйлөгөн ири эл:**

**272. Второй по численности крупный тюркоязычный народ в Кыргызстане:**

А) Уйгур;                    Б) Казак;                    В) Татар;  
Г) Өзбек (Узбек);                    Д) Түркмөн (Туркмен);

**273. Манасчылардын кимиси «XX кылымдын Гомери» делет?**

**273. Кого из манасчи называют «Гомером XX века» ?**

- А) С.Каралаев;                      Б) С.Орозбаков;  
В) Ш.Ырысмендеев;  
Г) Ж.Мамай;                      Д) Тоголок Молдо;

**274. Төмөнкүлөрдүн ичинен кимиси кыргыз архелогдорунун тунгучу ?**

**274. Кто из них первый археолог из кыргызов ?**

- А) Б.Жамгырчинов;                      Б) Ы.Кожомбердиев;  
В) С.Ильясов;  
Г) А.Алтымышбаев;                      Д) К.Айдаркулов;

**275. Кыргыз эл аспаптар оркестри кайсыл эл музыка чеберинин атын алган ?**

**275. Народный музыкант, именем которого назван Киргизский оркестр народных инструментов:**

- А) Т.Сатылганов;                      Б) К.Орозов;  
В) М.Куренкеев;  
Г) А.Малдыбаев;                      Д) С.Орозбаков;

**2.5.**

**Эгемендүү  
Кыргызстан**

**2.5.**

**Суверенный  
Кыргызстан**

**276. Кыргыз Республикасынын Конституциясына (1993-ж.) ылайык, мамлекет башчысы:**

- А) Президент;                      Б) Жалпы журт;                      В) Премьер-министр;  
Г) Жогорку Кеңеш;                      Д) Акимдер;

**276. Глава государства по Конституции Кыргызской Республики 1993 г.:**

- А) Президент;                      Б) Народ;                      В) Премьер-министр;  
Г) Жогорку Кеңеш;                      Д) Акимы;

**277. Кыргыз Республикасынын Конституциясына (1993-ж.) ылайык өкмөт башчысы:**

- А) Конституциялык сот;                      Б) Башкы прокуратура;  
В) Адвокатура;



Г) Премьер – министр; Д) Президент;

**277. Глава правительства по Конституции Кыргызской Республики 1993-года:**

А) Конституционный суд;  
Б) Генеральная прокуратура; В) Адвокатура;  
Г) Премьер – министр; Д) Президент;

**278. Кыргыз Республикасынын Конституциясына (1993-ж.) ылайык парламент башчысы:**

А) Конституциялык сот; Б) Президент;  
В) Башкы прокуратура; Г) Адвокатура; Д) Спикер;

**278. Глава парламента по Конституции Кыргызской Республики 1993-года:**

А) Конституционный суд; Б) Президент;  
В) Генеральная прокуратура; Г) Адвокатура; Д) Спикер;

**279. Кыргыз Республикасынын Аткаруу бийлиги:**

**279. Исполнительная власть в Кыргызской Республике:**

А) Өкмөт (Правительство); Б) Парламент;  
В) Спикер; Г) Комиссия; Д) Конгресс;

**280. Кыргыз Республикасынын Конституциясына ылайык (2010-ж.), Жогорку Кеңеш депутаттарынын саны:**

**280. Согласно Конституции Кыргызской Республики (2010 г.), состав Жогорку Кеңеша состоит из ... депутатов:**

А) 120; Б) 550; В) 380; Г) 400; Д) 20;

**281. Эгемендүү Кыргыз Республикасы качан (жыл) түзүлгөн?**

**281. Когда (год) была образована суверенная Кыргызская Республика?**

А) 1916; Б) 1991; В) 1936; Г) 1946; Д) 1996;

**282. 1991-ж. түзүлгөн Кыргыз мамлекеттүүлүгүнүн статусу:**

А) Ислам Кыргыз Республикасы;  
Б) Эгемендүү Кыргыз Республикасы;  
В) Динсиз Кыргыз Республикасы;

- Г) Россиянын курамындагы Кыргыз Республикасы;
- Д) АКШнын курамындагы Кыргыз Республикасы;

**282. Статус Кыргызского государства с 1991 г.:**

- А) Исламская Кыргызская Республика;
- Б) Суверенная Кыргызская Республика;
- В) Нерелигиозная Кыргызская Республика;
- Г) Кыргызская Республика в составе России;
- Д) Кыргызкая Республика в составе США;

**283. Кыргыз Республикасынын эгемендүүлүк күнү:**

**283. День независимости Кыргызской Республики:**

- А) 31 август;
- Б) 24 март;
- В) 15 декабрь;
- Г) 9 май;
- Д) 7 апрель;

**284. Кыргыз Республикасынын мамлекеттик символдору:**

- А) Президент, Премьер-министр;
- Б) Конституция, Жогорку Кеңеш;
- В) Кыргызстан элдеринин Ассамблеясы;
- Г) Герб, Гимн, Туу;
- Д) Армия, Чегара;

**284. Государственные символы Кыргызской Республики:**

- А) Президент, премьер-министр;
- Б) Конституция, Жогорку Кеңеш;
- В) Ассамблея народов Кыргызстана;
- Г) Герб, Гимн, Флаг;
- Д) Армия, Госграница;

**285. Кыргыз тилинин мамлекеттик тил катары жарыялаган мыйзамдын кабыл алынган мезгили (жылы, айы):**

**285. Когда (год, месяц) был принят Закон о государственном языке ?**

- А) 1959, ноябрь;
- Б) 1950, декабрь;
- В) 1949, октябрь;
- Г) 1939, январь;
- Д) 1989, сентябрь;

**286. Кыргыз Республикасынын биринчи Конституциясы качан (жылы, айы) кабыл алынган?**

**286. Когда (год, месяц) была принята первая Конституция Кыргызской Республики?**



Г) 316,6;

Д) 324,0;

**293. Кыргыз Республикасында катталган өзбектердин болжолдуу саны (1999-ж., миң адам):**

**293. Приблизительная численность узбеков в Кыргызской Республике (1999 г., тыс. чел.):**

А) 165;    Б) 265;    В) 665;    Г) 219;    Д) 150;

**294. Кыргызстанда (XX к.) өзбектердин компакттуу топтору жашаган аймактар:**

А) Талас, Ыссык-Көл өрөөндөрүнүн айылдары;

Б) Өзбекстан менен чектеш айылдар, Түштүк Кыргызстандын бир катар шаарлары;

В) Ат-Башы, Ак-Талаа, Тоң;

Г) Алай, Чоң-Алай, Алайкуу;

Д) Чаткал, Суусамыр өрөөндөрү;

**294. Районы компактного расселения узбеков в Кыргызстане (XX в.):**

А) Ряд сел Таласской, Иссык-Кульской долин;

Б) Села, приграничные с Узбекистаном, ряд городов южного Кыргызстана;

В) Ат-Баши, Ак-Талаа, Тон;

Г) Алай, Чон-Алай, Алайкуу;

Д) Чаткал, Суусамыр;

**295. Кыргызстандагы жалпы калктын саны (2009-ж., миң адам):**

**295. Общая численность населения Кыргызстана (2009 г., тыс. чел.):**

А) 1823;    Б) 9800;    В) 5400;

Г) 8900;    Д) 7000;

**296. Кыргыз Республикасынын аймагында катталган кыргыздардын болжолдуу саны (2009-ж., миң адам):**

**296. Приблизительная численность кыргызов в Кыргызской Республике (2009 г., тыс. чел.):**

А) 1128;    Б) 1828;    В) 2529;

Г) 3805;    Д) 8428;

**297. Кыргыз Республикасында катталган өзбектердин болжолдуу саны (2009-ж., миң адам):**

**297. Приблизительная численность узбеков в Кыргызской Республике (2009 г., тыс. чел.):**

- А) 768,4;                      Б) 216,6;                      В) 316,6;  
Г) 224,0;                      Д) 203,2

**298. Кыргыз Республикасында катталган орустардын болжолдуу саны (2009-ж., миң адам):**

**298. Приблизительная численность русских в Кыргызской Республике (2009 г., тыс. чел.):**

- А) 419,6;                      Б) 916,6;                      В) 516,6;  
Г) 121,2;                      Д) 103,2

**299. Улуттар аралык Ош, Өзгөн коогалаңы качан (жылы, айы) болгон ?**

**299. Когда (год, месяц) произошли межнациональные Ош, Узгенские конфликты ?**

- А) 1979, декабрь;                      Б) 1990, июнь;  
В) 1995, январь;  
Г) 1992, сентябрь;                      Д) 1998, март;

**300. Ош, Жалал-Абадда улуттар аралык конфликт качан (жылы, айы) болгон ?**

**300. Когда (год, месяц) произошли межнациональные конфликты в Оше и Джалал-Абаде ?**

- А) 2017, март;                      Б) 2018; апрель;  
В) 2010, июнь;  
Г) 2012, май;                      Д) 2015, август;

**301. СССРдин жоюлушу жана КМШнын түзүлүшү жөнүндөгү (жылы) макулдашуунун аталышы:**

**301. Как называется договоренность о распаде СССР и создании СНГ (год)?**

- А) Лукоморье, 1985;                      Б) Гусь-Хрусталь, 1989;  
В) Староверье, 1995;  
Г) Беломорье, 1999;                      Д) Беловежье, 1991;

**302. Кыргызстан качан (жылы), кайсыл жерде КМШнын курамына кирген?**

**302. Когда (год) и где Киргизстан присоединился к СНГ ?**

- А) 1973, Ташкент;                      Б) 1981, Беловежская пуша;  
В) 1981, Ново-Огарево;  
Г) 1972, Арбат;                      Д) 1991, Алма-Ата;

**303. Кыргызстан БУУга качан (жылы) мүчө болгон ?**

**303. Когда (год) Кыргызстан стал членом ООН ?**

- А) 1969;                      Б) 1913;      В) 1992;      Г) 1924;      Д) 1941;

**304. Кыргыздардын Бүткүл дүнүйөлүк 1 курултайы качан (жылы) өткөрүлгөн ?**

**304. Когда (год) состоялся 1 Всемирный Курултай кыргызов?**

- А) 1919;                      Б) 1960;      В) 1971;      Г) 1992;      Д) 1983;

**305. Ч.Айтматов төрөлгөн аймак:**

**305. Место рождения (область) Ч.Айтматова:**

- А) Талас, Шекер;                      Б) Ош, Папан;  
В) Баткен, Бужум;  
Г) Чүй, Камышановка;                      Д) Нарын, Ат-Башы;

**306. Ч.Айтматов негиздеген Эл аралык Форумдун аталышы:**

**306. Как называется международный Форум, основанный**

**Ч.Айтматовым ?**

- А) Соң-Көл (Сонг-Куль);                      Б) Чатыр-Көл (Чатыр-Куль);  
В) Сары-Челек;                      Г) Ысык-Көл (Иссык-Куль);  
Д) Шекер;

**307. «Манас» эпосунун миң жылдык мааракеси качан (жылы) белгиленген?**

**307. Когда (год) состоялось празднование 1000 летия эпоса**

**«Манас» ?**

- А) 1981;                      Б) 1972;                      В) 1995;  
Г) 1964;                      Д) 1903;

**308. Кыргыз мамлекеттүүлүгүнүн 2200 жылдыгы белгиленген жыл:**

**308. Когда (год) отметили 2200 летие Кыргызской государственности?**

А) 1000;                      Б) 3004;                      В) 2018;                      Г) 2003;                      Д) 2016;

**309. Кыргыз Республикасынын Эл Баатыры:**

**309. Кто из них Народный герой Кыргызской Республики?**

- А) Д.Шопоков;                      Б) Ж.Мамытов;                      В) С.Ногоева;  
Г) Т.Тайгараев;                      Д) Т.Садыков;

**310. «Кыргыз Туусу» гезитинин алгачкы аталышы:**

**310. Первоначальное название газеты «Кыргыз Туусу»:**

- А) «Чабуул»;                      Б) «Кызыл Кыргызстан»;  
В) «Советтик Кыргызстан»;                      Г) «Эркин Тоо»  
Д) «Жаңы маданият жолунда»;

**311. Манаска арналган монументалдык комплекстин автору:**

**311. Автор монументального комплекса, посвященного**

**Манасу:**

- А) Г.Айтиев;                      Б) Т.Садыков;                      В) С.Чуйков;  
Г) С.Чокморов;                      Д) О.Мануилова;

**312. Шанхай кызматташтык уюмуна кирген өлкөлөр (2010-жж):**

- А) Россия, Грузия, Кыргызстан, Кытай;  
Б) Россия, Кыргызстан, Казакстан, Өзбекстан, Тажикстан,  
В) Кытай, Тайвань, Афганистан, Кыргызстан;  
Г) Кыргызстан, Кытай, АКШ, Корея, Япония;  
Д) Кытай, Ирак, Иран, Кыргызстан;

**312. Страны – участницы ШОС (2010-гг.):**

- А) Россия, Грузия, Кыргызстан, Китай;  
Б) Россия, Кыргызстан, Казахстан, Узбекистан, Таджикистан;  
В) Китай, Тайвань, Афганистан, Кыргызстан;  
Г) Кыргызстан, Китай, США, Корея, Япония;  
Д) Китай, Ирак, Иран, Кыргызстан;

**313. Мамлекет башчысынын кызмат ордуна олтурардын алдындагы салтанаттуу расмий аземи кандайча аталат?**

- А) Таажы кийгизүү;                      Б) Инициация;  
В) Ант берүү;                      Г) Инаугурация;  
Д) Тактыны ыйыктоо;

**313. Торжественная процедура вступления в должность главы государства?**

- А) Коронавание;                      Б) Инициация;                      В) Присягание;  
Г) Инаугурация;                      Д) Освящение престола;

**314. Бир нече саясий партиялардын макулдашуусу менен ошол партиялардын өкүлдөрүнөн түзүлгөн өкмөттүн, бийликтин аталышы:**

**314. Как называется соглашение нескольких политических партий об образовании правительства из представителей этих партий?**

- А) Квартет;                      Б) Декларация;                      В) Декламация;  
Г) Битриализация;                      Д) Коалиция;

**315. Кыргыз Республикасында коронавирускa (Covid-19) каршы күрөшүүгө байланыштуу өзгөчө абал киргизилген мезгил (жылы, айы):**

**315. Когда (год, месяц) в Кыргызской Республике было введено чрезвычайное положение в связи с коронавирусом (Covid-19) ?**

- А) Март, 2020;                      Б) Ноябрь, 2019;  
В) Январь, 2020;  
Г) Февраль, 2019;                      Д) Май, 2019;

## **2.6.**

**Чет өлкөлөрдө  
жашаган  
кыргыздар**

## **2.6.**

**Кыргызская  
диаспора в  
зарубежных  
странах**

**316. Кыргыздардын компакттуу топторунун чет өлкөлөрдө жашаган жерлери:**

**316. Государства дальнего зарубежья, где компактно расселены кыргызы:**

- А) Япония, Корея, Индонезия;  
Б) Кытай /Китай/, Афганистан, Турция;  
В) Непал, Бутан, Сокотра;  
Г) Иордания, Ирак, Сирия;  
Д) Индия. Индонезия, Вьетнам;



**317. Монголиядагы (МЭР) кыргыздар кандай аталышта белгилүү?**

**317. Под каким названием известны кыргызы в Монголии (МНР)?**

- А) Хангай;                      Б) Урянхай;                      В) Хотон;  
Г) Алатай;                      Д) Сойот;

**318. Кайсыл чет өлкөдө кыргыздар «хотон» деген этноним менен аталат?**

**318. В какой стране кыргызы известны под этнонимом «хотон»?**

- А) Пакистан;                      Б) Кытай (Китай);  
В) Ооганстан (Афганистан);  
Г) Монголия (МЭР/МНР);                      Д) Япония;

**319. XX кылымдын акырына карата кыргыздардын компакттуу топтору Өзбекстандын кайсыл аймактарында жашаган?**

- А) Каратегин, Дарваз;  
Б) Фергана, Анжиян областтары;  
В) Хорезм, Хива, Нукус  
Г) Копетдаг, Бетпак-Талаа;  
Д) Сары-Арка, Мерке;

**319. Места компактного расселения кыргызов в Узбекистане к концу XX в.:**

- А) Каратегин, Дарваз;  
Б) Ферганская, Андижанская области;  
В) Хорезм, Хива, Нукус;  
Г) Копетдаг, Бетпакдала;  
Д) Сарыарка, Мерке;

**320. Кыргыздардын Заравшан өрөөнү, Мургаб, Жергеталга (Каратегин) көчүп-жылышын кайсыл кылымдардагы согуштук-саясий окуяларга байланыштырууга болот?**

**320. Военно-политическими событиями какого времени (века) можно связать переселение кыргызов в долины Зеравшан, Мургаб, Джергетал (Каратегин)?**

- А) X – XII;                      Б) XVII – XVIII;  
В) XIII – XIV;                      Г) XIV – XV;                      Д) XIX – XX;

**321. Ооганстандагы кыргыздардын ханы ким болгон (XX к.)?**

**321. Кто был ханом Афганских кыргызов в XX в.?**

- А) Шахрух;                      Б) Кудаяр;                      В) Алим;  
Г) Омар;                      Д) Рахманкул;

**322. Ооганстандагы кыргыздардын болжолдуу саны (1950-жж.):**

**322. Приблизительная численность кыргызов в Афганистане**

**(1950-е гг., тыс. чел.):**

- А) 25;                      Б) 115;                      В) 135;                      Г) 245;                      Д) 555;

**323. Ооганстандагы кыргыздардын компакттуу топторунун жашаган жерлери:**

**323. Места компактного расселения кыргызов в Афганистане:**

- А) Каратегин, Бадахшан, Ишкашим;  
Б) Чоң жана Кичи Памир; (Большой и Малый Памир);  
В) Кундуз, Жалал-Абад, Кабул;  
Г) Гиждуван, Кермине, Нукус;  
Д) Исфайрам, Чилустун, Барабодо;

## 2.7

**Кыргызстан тарыхындагы  
улуу инсандар; адабияттар,  
окуу китептери,  
монографиялар**

## 2.7

**Личности  
в истории Кыргызстана;  
литература, учебники,  
монографии**

**324. Барс-Бег Инанчу Алп тегин (VIII к.) ким болгон ?**

- А) Түрк каганы;                      Б) Уйгур аскер башчысы;  
В) Кыргыздардын Ажосу;  
Г) Тогуз Огуздардын жетекчиси;  
Д) Карлук каганы;

**324. Кто такой Барс-Бег Инанчу Алп тегин (VIII в.) ?**

- А) Тюркский каган;                      Б) Уйгурский полководец;  
В) Ажо кыргызов;  
Г) Вождь Тогуз Огузов;                      Д) Каган карлуков;

**325. Махмуд Кашгаринин (Махмуд ибн Хусейн ибн Мухаммед, XI-к.) туулган жери:**

**325. Место рождения Махмуда Кашгари (Махмуд ибн Хусейн ибн Мухаммед, XI в.):**

- А) Кашгар;                      Б) Хотан;                      В) Баласагын;  
Г) Барсхан;                      Д) Узген;

**326. Караханийлер мезгилиндеги (XI к.) окумуштуу жана поэт Ж.Баласагындын чыгармасы:**

**326. Поэма Ю.Баласагуни, ученого и поэта (XI в.) эпохи караханидов:**

- А) Диван-лугат ат-тюрк;                      Б) Кутадгу билиг;  
В) Маджму ат-Таворих;                      Г) Шежара-и Тюрк;  
Д) Китаб Масалик-вал-Мамалик;

**327. Курманжан датканын өмүр жылдары:**

**327. Годы жизни Курманжан датка:**

- А) 1811 – 1907;                      Б) 1870 – 1967;                      В) 1860 – 1960;  
Г) 1844 – 1937;                      Д) 1802 – 1909;

**328. Кара-Кыргыз Автономиялуу областынын Аткаруу комитетинин (1925-ж.) биринчи төрагасы:**

**328. Первый председатель (1925 г.) Исполнительного комитета Кара-Киргизской Автономной области:**

- А) Ж.Абдрахманов;                      Б) А.Орозбеков;  
В) Ж.Саадаев;                      Г) Т.Айтматов;                      Д) Т.Жукеев;

**329. М. В. Фрунзе (1885-1925) ким болгон?**

- А) Социалисттик эмгектин баатыры;  
Б) Шахтер-стахановчу;  
В) Түркстан фронтунун башчысы;  
Г) Полярник;                      Д) Атчандар дивизиясынын башчысы;

**329. Кто такой М. В. Фрунзе (1885-1925)?**

- А) Герой Социалистического труда;  
Б) Шахтер-стахановец;  
В) Командующий Туркестанским фронтом;  
Г) Полярник;                      Д) Командующий кавалерийским корпусом;

**330. 1938 - 1945-жж. Кыргыз ССРинин өкмөт башчысы:**

**330. Кто возглавлял правительство Кыргызской ССР в 1938 – 1945 гг.?**

- А) И.Раззаков;                      Б) Т.Кулатов;                      В) А.Сүйүмбаев;  
Г) Т.Айтматов;                      Д) Б.Мамбетов;

**331. 1961 – 1985-жж. Кыргызстан компартиясынын борбордук комитетинин биринчи катчысы:**

**331. Первый секретарь ЦК КП Киргизии в 1961 – 1985 гг.:**

- А) И.Раззаков;                      Б) А.Масалиев;                      В) Т.Усубалиев;  
Г) Т.Кулатов;                      Д) А.Акаев;

**332. 1985 – 1990-жж. Кыргызстан компартиясынын БКнын 1-катчысы:**

**332. 1-секретарь ЦК КП Киргизии в 1985 – 1990 гг.:**

- А) Т.Усубалиев;                      Б) И.Раззаков;                      В) Н.Исанов;  
Г) А.Масалиев;                      Д) А.Акаев;

**333. А.Атамбаев Кыргыз Республикасынын президенттигине качан (жылы) шайланган?**

**333. Когда (год) А.Атамбаев был избран президентом Кыргызской Республики?**

- А) 2001;                                  Б) 2002;                                  В) 2007;  
Г) 2017;                                  Д) 2011;

**334. Мамлекеттик жана саясий ишмер (25.10.1910 – 18.03.1979), Кыргыз ССР Министрлер Советинин төрагасы (1945 – 1950), Кыргыз ССР КП БКнын биринчи катчысы (1950 – 1961) ким эле ?**

**334. Государственный и политический деятель (25.10.1910 – 18.03.1979), Председатель Совета Министров Киргизской ССР (1945 – 1950), Первый Секретарь ЦК КП Киргизской ССР (1950 – 1961):**

- А) И.Раззаков;                      Б) А.Масалиев;                      В) Р.Отунбаева;  
Г) Т.Усубалиев;                      Д) А.Акаев;

**335. Жалал-Абад областтык филармониясы кайсыл маданият чеберинин атын алган?**

**335. Именем какого культурного деятеля названа Джалал-Абадская областная филармония?**

- А) Б. Алыкулов;                      Б) Б. Бейшеналиева;                      В) К. Орозов;  
Г) Ж. Шералиев;                      Д) Т. Тыныбеков;

**336. Кытайлык кыргыз манасчысы:**

**336. «Манасчи» - кыргыз из Китая:**



Д) Азирети-Аюб /Хазрети-Аюб/;

**342. «Сафид - Булан» архитектуралык эстелиги жайгашкан жер:**

**342. Где находится памятник «Сафид - Булан» ?**

- А) Араван;                      Б) Талас;                      В) Ош;  
Г) Ала-Бука;                      Д) Чолпон-Ата;

**343. Жалал-Абадагы ислам дининин ыйык борборуна айланган эстелик:**

**343. Один из памятников, превратившийся в исламскую святыню в Джалал-Абаде:**

- А) Сулайман-Тоо /Сулейман гора/;                      Б) Шах-Фазил;  
В) Азирети-Аюб /Хазрети-Аюб/;  
Г) Идирис пайгамбар /Мавзолей святого Идриса/;  
Д) Арстанбап-Ата;

**344. Базар-Коргон районундагы ислам дининин ыйык борборуна айланган эстелик:**

**344. Один из памятников, превратившийся в исламскую святыню в Базар-Курганском районе:**

- А) Сулайман-Тоо /Сулейман гора/;  
Б) Азирети-Аюб /Хазрети-Аюб/;  
В) Шах-Фазил /Шах-Фазиль/;  
Г) Арстанбап-Ата /Арсланбоб-Ата/;  
Д) Идирис пайгамбар /Мавзолей святого Идриса/;

**345. Ноокен районундагы ислам дининин ыйык борборуна айланган эстелик:**

**345. Один из памятников, превратившийся в исламскую святыню в Ноокенском районе:**

- А) Арстанбап-Ата /Арсланбоб-Ата/;  
Б) Сулайман-Тоо /Сулейман гора/;  
В) Шах-Фазил /Шах-Фазиль/;  
Г) Идирис пайгамбар /Мавзолей святого Идриса/;  
Д) Тоскоол-Ата;

**346. Ала-Бука районундагы ислам дининин ыйык борборуна айланган эстелик:**

**346. Один из памятников, превратившийся в исламскую**



**351. Кыргыз Республикасынын 1990 -2005-жылдар аралыгындагы президенти:**

**351. Президент Кыргызской Республики в 1990-2005 годах:**

- А) К.Бакиев;                      Б) А.Акаев;                      В) А.Атамбаев;  
Г) Р.Отунбаева;                      Д) С.Жээнбеков;

**352. Кыргыз Республикасынын 2005- 2010-жылдар аралыгындагы президенти:**

**352. Президент Кыргызской Республики в 2005-2010 годах:**

- А) А.Акаев;                      Б) К.Бакиев;                      В) А.Атамбаев;  
Г) С.Жээнбеков;                      Д) Р.Отунбаева;

**353. Кыргыз Республикасынын 2010-2011- жылдар (өткөөл мезгил) аралыгындагы президенти:**

**353. Президент Кыргызской Республики в переходный период т. е. в 2010-2011 годах:**

- А) Р.Отунбаева;                      Б) А.Акаев;                      В) К.Бакиев;  
Г) С.Жээнбеков;                      Д) А.Атамбаев;

**354. Кыргыз Республикасынын 2011-2017-жылдар аралыгындагы президенти:**

**354. Президент Кыргызской Республики в 2011-2017 годах:**

- А) А.Акаев;                      Б) А.Атамбаев;                      В) Р.Отунбаева;  
Г) С.Жээнбеков;                      Д) К.Бакиев;

**355. А.Акаев качан (жылдар) Кыргыз Республикасынын президенти болуп турган ?**

**355. Когда (годы) А.Акаев был президентом Кыргызской Республики ?**

- А) 2005-2010;                      Б) 2010-2011;                      В) 1990-2005;  
Г) 2011-2017;                      Д) 1985-1990;

**356. К.Бакиев качан (жылдар) Кыргыз Республикасынын президенти болуп турган ?**

**356. Когда (годы) К.Бакиев был президентом Кыргызской Республики ?**

- А) 1990-2005;                      Б) 2005-2010;                      В) 2010-2011;  
Г) 2011-2017;                      Д) 1985-1990;

**357. Р.Отунбаева качан (жылдар) Кыргыз Республикасынын**



**откөөл мезгилдеги президенти болуп турган ?**

**357. Когда (годы) Р.Отунбаева была президентом переходного периода Кыргызской Республики ?**

- А) 1990-2005;                      Б) 2010-2011;                      В) 2005-2010;  
Г) 2011-2017;                      Д) 1985-1990;

**358. А.Атамбаев качан (жылдар) Кыргыз Республикасынын президенти болуп турган ?**

**358. Когда (годы) А.Атамбаев был президентом Кыргызской Республики ?**

- А) 2011-2017;                      Б) 1990-2005;                      В) 2005-2010;  
Г) 2010-2011;                      Д) 1985- 1990;

**359. Кыргыз Республикасынын 2017-2020-жылдар аралыгындагы президенти:**

**359. Президент Кыргызской Республики в 2017-2020- годах:**

- А) А.Акаев;                      Б) С.Н.Жапаров;                      В) А.Атамбаев;  
Г) Р.Отунбаева;                      Д) С.Жээнбеков;

**360. Кыргыз Республикасынын 2021-жылдан расмий президенти:**

**360. Президент Кыргызской Республики с 2021 года:**

- А) Акылбек Жапаров;                      Б) С.Н.Жапаров;  
В) А.Атамбаев;  
Г) С.Жээнбеков;                      Д) Р.Отунбаева;

**361. 1517-жылы Мухаммед Кыргызды туткундаган могол ханы:**

**361. Могольский хан, пленивший Мухаммеда Кыргыза в 1517г.: А)**

- Саид хан;                      Б) Ахмед хан;                      В) Хайду хан;  
Г) АмирТимур;                      Д) З.Бабур;

**362. Амир Темирдин баш сөөгүн реконструкциялаган советтик антрополог:**

**362. Советский антрополог, который реконструировал череп Амира Тимура:**

- А) Ю.А.Заднепровский;                      Б) А.П.Окладников;В)  
М.М.Герасимов;                      Г) Л.В.Ошанин;                      Д) В.В.Гинзбург;

**363. Амир Темирдин теги болгон уруу:**

**363. Как называется племя Амира Тимура ?**

А)

- Меркит;                                Б) Барлас;                        В) Коңурат;  
Г) Кайлас;                            Д) Бугу;

**364. Аксы окуясынын (2002-ж.) катышуучуларына каршы ок атылган жер:**

**364. Где произведены выстрелы против участников Аксыйских событий (2002 г.):**

А)

- Кош-Дөбө;                            Б) Кербен;                        В) Ак-Суу;                        Г) Кара-Суу;  
   Д) Боспиек;

**365. Жалал-Абад мамлекеттик университети (ЖАМУ) качан (жылы) негизделген ?**

**365. Основание Жалал-Абадского государственного университета (ЖАМУ, год):**

- А) 1993;                                Б) 2022;                            В) 1945;  
Г) 1941;                                Д) 1990;

**366. Мамлекеттик жана саясий ишмер Бекмамат Осмоновдун ысмы Жалал-Абад мамлекеттик университетине (ЖАМУ) качан (дата) ыйгарылган ?**

366.

**Когда (дата) присвоено имя государственного и политического деятеля Бекмамата Осмонова Жалал-Абадскому государственному университету ?**

- А) 16.03.2020;                        Б) 01.XI.2019;  
В) 01.09.2018;                        Г) 01.01.2021;                    Д) 01.01.2022;

**367. Бүткүл дүйнөлүк көчмөндөр оюндары бир нече жолу (2014, 2016, 2018-жж.) өткөрүлгөн Ысык-Көлдөгү жайлоо:**

**367. Джайлоо на Иссык-Куле, где неоднократно (2014, 2016, 2018-гг.) были проведены Всемирные Игры кочевников:**

- А) Ак-Шыйрак;                        Б) Кырчын;                        В) Аксай;  
Г) Соң-Көл; (Сонг-Куль);                        Д) Арпа;

**368. Бүткүл Дүйнөлүк көчмөндөр оюндарын биринчилерден болуп демилге кылган жана бир нече жолу (2014, 2016, 2018-жж.) уюштуруп өткөргөн өлкө:**

**368. Страна, где впервые неоднократно (2014, 2016, 2018-гг.) были проведены Всемирные Игры кочевников:**

- А) Казакстан (Казахстан);                        Б) Өзбекстан (Узбекистан);

В) Монголия;  
Г) Кыргызстан;

Д) Түркия (Турция);

**3.0.**  
**КЫРГЫЗСТАН**  
**ГЕОГРАФИЯСЫ**

**3.0.**  
**ГЕОГРАФИЯ**  
**КЫРГЫЗСТАНА**

**3.1.**  
**Кыргызстандын**  
**географиясы боюнча**  
**жалпы маалыматтар**

**3.1.**  
**Общие сведения**  
**географии Кыргызстана**

**381. Кыргызстандын борбор шаары:**

**381. Столица Кыргызстана:**

А) Бишкек;                      Б) Жалал-Абад;    В) Баткен;    Г) Талас;    Д) Ош;

**382. Азыркы Кыргыз Республикасы жайгашкан жеринин жалпы аянты (2009-ж., миң чарчы км):**

**382. Общая площадь территории, занимаемой Кыргызской Республикой (2009 г., тыс. кв. км):**

А) 102,5;                      Б) 277,7;                      В) 399,9;    Г) 199,9;    Д) 552,5;

**383. Кыргыз Республикасынын эң четки чыгыш точкасын көрсөт:**

А)  $39^{\circ}11^1$  түн.к.;                      Б)  $80^{\circ}18^1$  ч.у.;                      В)  $69^{\circ}15^1$  ч.у. ;  
Г)  $43^{\circ}16^1$  түн.к.;                      Д)  $70^{\circ}28^1$  ч.у.;

**383. Укажите координаты крайней восточной точки Кыргызской Республики?**

А)  $39^{\circ}11^1$  с.ш.;                      Б)  $80^{\circ}18^1$  в.д.;                      В)  $69^{\circ}15^1$  в.д.;  
Г)  $43^{\circ}16^1$  с.ш.;                      Д)  $70^{\circ}28^1$  в.д.;

**384. Кыргызстандын кайсы шаарында ири зоопарк жайгашкан?**

**384. В каком городе Кыргызстана расположен крупный зоопарк?**

А) Ош;                                      Б) Талас;                                      В) Нарын;  
Г) Каракол;                                      Д) Токмок;

**385. Кыргызстандын батыш жана чыгыш точкаларынын**

аралыгы /км/:

**385. Расстояние /км/ от западной до восточной точки**

**Кыргызстана:**

- А) 925;    Б) 459;    В) 1100;  
Г) 660;    Д) 225;

**386. Кыргызстандагы гидроэнергетиктердин шаары:**

**386. Город гидроэнергетиков в Кыргызстане:**

- А) Таш-Көмүр; /Таш –Кумыр/;  
Б) Кара-Көл; /Кара-Куль/;  
В) Бишкек;                                    Г) Майлуу-Суу;                                    Д) Кара-Суу;

**387. Ысык-Көлдөгү кайсы калктуу пункт курорттук мааниге ээ?**

**387. Какой населенный пункт Прииссыкулья имеет курортное значение?**

- А) Жалал-Абад; /Джалал-Абад/;                                    Б) Каракол;  
В) Кочкор-Ата;  
Г) Кажысай; /Каджисай/;                                    Д) Чолпон-Ата;

**388. Кыргызстандагы административдик райондордун саны (2009-ж.):**

**388. Число административных районов Кыргызстана (2009 г.):**

- А) 7;    Б) 40;    В) 22;  
Г) 493;    Д) 500;

**389. Баткен облусунун райондору:**

**389. Районы Баткенской области:**

- А) Кочкор, Ноокен, Ак-Суу, Сокулук;  
Б) Аксы, Ала-Бука, Базар-Коргон, Ноокен;  
В) Аламүдүн, Жайыл, Кемин, Москва;  
Г) Баткен, Кадамжай , Лейлек;  
Д) Ат-Башы, Ак-Талаа, Тогуз-Торо;

**390. Жалал-Абад облусунда канча район бар /2020-ж./ ?**

**390. Количество районов в Жалал-Абадской области /2020 г./ ?**

- А) 6;    Б) 8;    В) 7;  
Г) 5;    Д) 11;

**391. Ысык-Көл облусунун борбор шаары:**

**391. Административный центр Исык-Кульской области:**

- А) Ак-Суу;                      Б) Чолпон-Ата;                      В) Балыкчы;  
Г) Каракол;                      Д) Кажысай;

**392. Токмок шаары кайсыл облустун борбору ?**

**392. Токмок является центром .... области.**

- А) Ысык-Көл; /Исык-Куль/;                      Б) Талас;  
В) Чүй; /Чуй/;  
Г) Нарын;                      Д) Баткен;

**393. Бишкек шаарына караштуу административдик райондор:**

**393. Административные районы города Бишкек:**

- А) Сокулук, Москва, Кемин, Жайыл;  
Б) Биринчи Май /Первомайский/, Ленин, Октябрь, Свердлов;  
В) Панфилов, Аламүдүн, Чүй, Ысык-Ата;  
Г) Орловка, Сокулук, Аламүдүн, Ала-Арча;  
Д) Ноокен, Базар-Коргон, Сузак, Ноокат;

**394. Кыргызстандын түштүк-батыш бөлүгүндө жайгашкан  
область:**

**394. Область, расположенная на юго-западной части**

**Кыргызстана:**

- А) Нарын;                      Б) Чүй; /Чуй/;                      В) Баткен;  
Г) Талас;                      Д) Ысык-Көл; (Исык-Куль);

**395. Жалал-Абад канчанчы жылы өз алдынча облус болгон ?**

**395. Когда /год/ был присвоен статус Жалал-Абадская область ?**

- А) 1914;                      Б) 1915;                      В) 1999;                      Г) 1990;                      Д) 1918;

**396. Масы айылы кайсы райондун административдик  
борбору?**

**396. Административным центром какого района является село**

**Масы?**

- А) Сузак;                      Б) Ноокен;                      В) Чаткал;  
Г) Тогуз-Торо;                      Д) Түп; /Тюп/;

**397. Тогуз-Торо районунун административдик борбору:**

**397. Административный центр Тогуз-Тороуского района:**

- А) Казарман;                      Б) Кербен;                      В) Чаек;  
Г) Масы;                      Д) Макмал;

**398. Бишкек шаары кайсы өрөөндө орун алган ?**

**398. В какой долине расположен город Бишкек ?**

- А) Фергана;                      Б) Чүй; /Чуй/;                      В) Талас;  
Г) Ыссык-Көл; /Иссык-Куль/;                      Д) Суусамыр;

**399. Кыргызстандагы шаарлардын саны (2020-ж. карата):**

**399. Количество городов в Кыргызстане (по состоянию на**

**2020 г.):**

- А) 440;                                      Б) 20;                                      В) 29;  
Г) 50;                                      Д) 40;

**400. Баткен областынын аянты (миң чарчы км) ?**

**400. Площадь Баткенской области (тыс. кв. км):**

- А) 49;                                      Б) 33,7;                                      В) 17;  
Г) 27;                                      Д) 37;

**401. Жалал-Абад облусунун аянты (миң чарчы км) ?**

**401. Площадь (тыс. кв. км) Жалал-Абадской области.**

- А) 200;                                      Б) 33,7;                                      В) 45,2;  
Г) 11,4;                                      Д) 55;

**402. Жалал-Абад областындагы шаарлар:**

**402. Города на территории Джалал-Абадской области:**

- А) Каракол, Чолпон-Ата, Баткен, Балыкчы;  
Б) Кара-Көл, Таш-Көмүр, Кочкор-Ата, Майлуу-Суу;  
В) Кара-Балта, Кызыл-Кыя, Сүлүктү, Шопоков;  
Г) Ош, Каракол, Кант, Токмок;  
Д) Нарын, Кажысай, Тамчы, Бостери;

**403. Ош областындагы райондорду көрсөт:**

**403. Районы Ошской области:**

- А) Алай, Араван, Кара-Кулжа, Ноокат;  
Б) Кемин, Ат-Башы, Сокулук, Токтогул;  
В) Тогуз-Торо, Түп, Ак-Талаа, Кочкор;  
Г) Кара-Балта, Манас, Бакай-Ата;  
Д) Сузак, Чаткал, Ноокен, Базар-Коргон;

**404. Талас областынын аянты (миң чарчы км):**

**404. Площадь Таласской области (тыс. кв. км):**

- А) 33,7;                      Б) 21,4;                      В) 45,2;                      Г) 29,2;                      Д) 11,4;

**405. Чүй областынын райондору:**

**405. Районы Чуйской области:**

- А) Аламүдүн, Жайыл, Сокулук, Ысык-Ата;  
Б) Ноокен, Алай, Токтогул, Манас;  
В) Ноокат, Тон, Араван, Аксы;  
Г) Баткен, Кадамжай, Кара-Буура, Ак-Талаа;  
Д) Кара-Кулжа, Сузак, Базар-Коргон;

**406. Ысык-Көл областынын административдик борбору:**

**406. Административный центр Иссык-Кульской области:**

- А) Чолпон-Ата;                      Б) Каракол;                      В) Кара-Көл;  
Г) Балыкчы;                      Д) Токмок;

**407. Кайсы район Ысык-Көл облусуна кирбейт ?**

- А) Түп;                      Б) Ак-Суу;                      В) Тон;  
Г) Кара-Суу;                      Д) Жети-Өгүз;

**407. Какой район не входит в состав Иссык-Кульской области ?**

- А) Тюпский;                      Б) Ак-Суйский ;                      В) Тонский;  
Г) Кара-Суу;                      Д) Джеты-Огузский;

**408. Кара-Балта шаарынын негизги функциясы кандай ?**

- А) Диний борбор;                      Б) Курорттук зона;  
В) Илимий-техникалык;                      Г) Өнөр жай;  
Д) Спорттук жана соода-сатык;

**408. Какую основную функцию выполняет город Кара-Балта?**

- А) Религиозный центр;                      Б) Курортная зона;  
В) Научно-технический;                      Г) Промышленный;  
Д) Спортивный и торговый;

**409. Ак-Буура дарыясынын жээгинде жайгашкан шаар:**

**409. Город, расположенный на берегу р. Ак-Буура:**

- А) Майли-Сай;                      Б) Ош;                      В) Көк-Жаңгак; /Кок-Янгак/;  
Г) Жалал-Абад;                      Д) Кызыл-Кыя;

**410. Улуттук валюта — сом качан (мезгили) жүгүртүүгө киргизилген ?**

**410. Когда была введена в обращение Национальная валюта – сом ?**

- А) 10.V.1993;                      Б) 31.VIII.1991;  
В) 03.III.1992;                    Г) 14.I.1994;                      Д) 05.V.2000;

**411. Тышкы соода жүргүзгөн негизги өнөктөш өлкөлөр кайсылар ?**

- А) Россия, Кытай;                      Б) “А” жана “В” туура;  
В) Өзбекстан, Казакстан;  
Г) Меланезия, Микронезия;              Д) Ватикан, Лимпопо;

**411. Главные торговые партнеры Кыргызстана:**

- А) Россия, Китай;                      Б) Верно “А” и ”В”;  
В) Узбекистан, Казахстан;  
Г) Меланезия, Микронезия;              Д) Ватикан, Лимпопо;

**412. Исфана шаары кайсы райондун административдик борбору ?**

- А) Кадамжай;                      Б) Лейлек;                      В) Баткен;  
Г) Ноокат;                      Д) Базар-Коргон;

**412. Город Исфана является административным центром ..... района:**

- А) Кадамджай;                      Б) Ляйляк;                      В) Баткен;  
Г) Наукат;                      Д) Базар-Курган;

**413. Кадамжай районунун административдик борбору:**

- А) Пүлгөн;                      Б) Кызыл-Кыя;                      В) Халмион;  
Г) Сүлүктү;                      Д) Чабай;

**413. Административный центр Кадамджайского района:**

- А) Пульгон;                      Б) Кызыл-Кия;                      В) Хальмион;  
Г) Сулюкта;                      Д) Чаувай;

**414. Бөкөнбаев кыштагы кайсы райондун административдик борбору ?**

- А) Токтогул;                      Б) Тоң;                      В) Түп;  
Г) Ысык-Көл;                      Д) Жети-Өгүз;

**414. Село Боконбаево является административным центром ..... района:**

- А) Токтогул;                      Б) Тон;                      В) Тюп;  
Г) Иссык-Куль;                      Д) Джети-Огуз;



**415. Түндүгүнөн - Казакстан, батышынан - Чүй району, түштүгүнөн - Нарын, түштүк-чыгышынан - Ысыккөл облустары менен чектешет. Бул кайсы район ?**

**415. Какой район граничит с севера с Казахстаном, с запада - Чуйским районом, с юга – Нарынской областью, с юго-востока - Иссык-Кульской областью ?**

- А) Ысык-Ата (Иссык-Ата);                      Б) Кемин;                      В) Панфилов;  
Г) Жайыл;    Д) Сокулук;

**416. Түндүгүнөн Казакстан, чыгышынан Чүй облусу, түштүгүнөн Токтогул, батышынан Бакай-Ата райондору менен чектешкен район ?**

**416. Район, который граничит с севера с Казахстаном, с востока - Чуйской областью, с юга - Токтогульским районом, с запада - Бакай-Атинским районом:**

- А) Талас;    Б) Манас;                      В) Кара-Буура;  
Г) Жайыл (Джайил);                      Д) Бакай-Ата;

**417. Ош – Карасуу түздүгүндө жайгашкан Кыргызстандагы ири жана байыркы шаар:**

**417. Древний и крупный город, расположенный на равнине Ош-Кара-Суу:**

- А) Талас;    Б) Тараз;                      В) Невакет;  
Г) Чигу;    Д) Ош;

**418. Мурунку «Тянь-Шань облусунун» азыркы аталышы:**

**418. Как сейчас называется прежня “Тянь-Шанская область” ?**

- А) Талас;    Б) Ысык-Көл (Иссык-Куль);                      В) Нарын;  
Г) Чүй (Чуй);    Д) Жалал-Абад (Джалал-Абад);

**419. Нарын дарыясынын сол жээгинде, Бишкек — Ош жолунун боюнда, Токтогул ГЭСин куруучулардын шаарчасы катары 1962-жылы негизделген шаар:**

**419. Городок, расположенный на левом берегу реки Нарын на трассе Бишкек-Ош для строителей Токтогульской ГЭС в 1962 г.:**

- А) Кара-Көл (Кара-Куль);
- Б) Таш-Көмүр (Таш-Кумыр);
- В) Токтогул;
- Г) Шамалды-Сай;
- Д) Кетмен-Төбө (Кетмен-Тюбе);

**420. Түштүгүнөн - Алабука району, чыгышынан - Аксы району, түндүк-чыгышы жана түндүгүнөн - Талас облусу, түштүк-батыш жана батышынан - Өзбекстан менен чектешкен районду көрсөт:**

**420. Административный район, который граничит на юге - с Ала-Букинским, на востоке - с Аксыйским, на северо-востоке и севере - с Таласской областью, на юго-западе и западе - с Узбекистаном:**

- А) Чаткал;
- Б) Ноокен;
- В) Базар-Коргон (Базар-Курган);
- Г) Кара-Буура;
- Д) Манас;

**421. Тогуз-Торо районунда канча айыл өкмөтү бар ?**

**421. Численность айльных округов в Тогуз-Тороусском районе:**

- А) 9;
- Б) 4;
- В) 13;
- Г) 40;
- Д) 22;

**422. Түндүк-батышынан жана түштүгүнөн - Тажикстан, чыгышынан - Баткен району менен чектешкен районду белгиле:**

- А) Кадамжай;
- Б) Кара-Буура;
- В) Лейлек;
- Г) Чоң-Алай;
- Д) Ноокат;

**422. Какой район граничит с северо-запада и с юга с Таджикистаном, с востока - с Баткенским районом?**

- А) Кадамджай;
- Б) Кара-Буура;
- В) Ляйляк;
- Г) Чоң-Алай;
- Д) Наукат;

**423. Б. з. ч. II миң жылдыктарда арийлер Тянь-Шань жана Памир-Алай тоолорун кандай аташкан ?**

- А) Хукарья же Харата (бийик Хара);
- Б) Ардвиги;
- В) Датья;
- Г) Аринам Вайджи (арийлер мейкиндиги);
- Д) Тухси;

**423. Как во II тыс. до н. э. арийцы называли горы Тянь-Шаня и Памиро-Алая?**

- А) Хукарья или Харата (высокая Хара);                          Б) Ардви;  
В) Датья;  
Г) Аринам Вайджи (простор Ариев);                          Д) Тухси;

**424. Авестадагы маалыматтар боюнча (б. з. ч. II - I миң жылдыктар), Тянь-Шань, Памир-Алай тоолорунан «арийлер мейкиндигине» эки эң чоң дарыя башат, алат алар кайсылар ?**

**424. По данным «Авесты» (II - I тыс. до н. э.) с гор Тянь-Шаня и Памиро-Алая берут начало две самые большие реки страны «простора Ариев»; Какие это реки ?**

- А) Нил, Ганг;    Б) Амударья, Сырдарья;  
В) Хуанхэ, Янцзы;  
Г) Инд, Амазонка;                                  Д) Тигр, Евфрат;

**425. Азыркы Аму-Дарыянын Авестадагы (б. з. ч. II – I миң жылдыктар) аталышы:**

**425. Как в «Авесте» (II – I тыс. до н. э.) называлась река Амударья ?**

- А) Датья;    Б) Ардви;    В) Хукарья;  
Г) Аринам Вайджи;                                  Д) Тухоло;

**426. Азыркы Сыр-Дарыянын Авестадагы (б. з. ч. II – I миң жылдыктар) аталышы:**

**426. Как в «Авесте» (II – I тыс. до н. э.) называлась река Сырдарья ?**

- А) Датья;    Б) Хукарья;    В) Аринам Вайджи;  
Г) Ардви;    Д) Тухоло;

**427. Б. з. ч. II-I миң жылдыктарда байыркы арийлер Уралдан Тянь-Шань тоолоруна чейинки талаа-түз, тоо мейкиндиктерин кандай аташкан ?**

- А) Хукарья же Харата (бийик тоо);  
Б) Аринам Вайджи (арийлер мейкиндиги);  
В) Ардви;  
Г) Датья;    Д) Тухоло;

**427. Как древние арии (II – I тыс. до н. э.) называли степи и горы от Урала до Тянь-Шаня ?**

- А) Хукарья или Харата (высокая Хара);

- Б) Аринам Вайджи (простор ариев);  
В) Ардви;  
Г) Датья;                      Д) Тухоло;

**428. Азыркы Сыр-Дарыянын орто кылымдардагы (VI-XVI кк.) аталышы:**

**428. Как в средние века (VI – XVI вв.) называлась нынешняя река Сыр-Дарья ?**

- А) Хукарья;                      Б) Жэңчу (йеңчу);  
В) Аринам Вайджи;  
Г) Ардви;                      Д) Тухоло;

### 3.2

#### Кыргызстандын чектери

### 3.2

#### Границы Кыргызстана

**429. Кыргызстан түндүк жагынан кайсы өлкө менен чектешип турат ?**

**429. С каким государством граничит Кыргызстан с севера?**

- А) Казакстан; /Казахстан/;                      Б) Россия;  
В) Өзбекстан /Узбекистан/;  
Г) Тажикстан; /Таджикстан/;                      Д) КЭР /КНР/;

**430. Кыргызстан менен Кытайдын чек арасы кайсы тоо кыркасы аркылуу өтөт ?**

**430. По какому хребту проходит граница Кыргызстана с Китаем?**

- А) Какшаал;                      Б) Чаткал;                      В) Заалай;  
Г) Фергана;                      Д) Памир;

**431. Төмөнкү аталган өлкөлөрдүн кайсынысы менен Кыргыз Республикасынын жалпы чек арасы чектешпейт ?**

**431. Какая из перечисленных стран не имеет общей границы с Кыргызской Республикой ?**

- А) Казакстан; /Казахстан/;                      Б) Тажикстан; /Таджикистан/;  
В) Түркмөнстан; /Туркменистан/;  
Г) Кытай; /Китай/;                      Д) Узбекистан;

**432. Кыргызстандын чек арасынын узундугу канча километр?**

**432. Протяженность границы Кыргызстана (км)?**

- А) 7439;                      Б) 60 000;                      В) 198,5;  
Г) 4805;                      Д) 7700;

**433. Кыргызстан кайсы өлкө менен эң узун чек арага ээ ?**

**433. С каким государством Кыргызстан имеет самую длинную границу?**

- А) Монголия;                      Б) Казакстан /Казахстан/;  
В) Тажикстан /Таджикистан/;  
Г) Кытай /Китай/;                      Д) Өзбекстан /Узбекистан/;

**434. Кыргызстандын мамлекеттик чек арасы кайсы дарыянын өрөөндөрү аркылуу өтөт ?**

- А) Чүй, Каракол;                      Б) Гава-Сай, Аспара;                      В) Асса, Тар;  
Г) Каркыра, Кочкор;                      Д) Сары-Жаз, Кара-Алма;

**434. По долинам каких рек следует\* государственная граница Кыргызстана ?**

- А) Чу и Каракол;                      Б) Гава-Сай и Аспара;                      В) Асса и Тар;  
Г) Каркыра и Кочкор;                      Д) Сары-Джаз и Кара-Алма;

**435. Заалай жана Туркстан тоо кыркалары Кыргызстанды кайсы өлкөдөн бөлүп турат ?**

**435. От какой страны отделяет Кыргызстан Заалайский и Туркестанский хребты?**

- А) Кытай; /Китай/;                      Б) Индия  
В) Казакстан; /Казахстан/;  
Г) Тажикстан; /Таджикистан/;                      Д) Россия;

**436. Кыргызстандын түштүк-чыгыштагы Кытай менен чек ара тилкеси кайсы тоо кыркасы аркылуу өтөт ?**

- А) Заалай;                      Б) Күңгөй Ала-Тоо;                      В) Какшаал-Тоо;  
Г) Кыргыз Ала-Тоо;                      Д) Фергана;

**436. По какому хребту проходит граница Кыргызстана с Китаем на юго-востоке ?**

- А) Заалайский;                      Б) Кунгей Ала-Тоо;                      В) Какшаал-Тоо;  
Г) Кыргызский Ала-Тоо;                      Д) Ферганский;

**437. Кыргыз Республикасынын батыштагы эң четки точкасын көрсөткүлө ?**

- А)  $39^{\circ}11^1$  т. к.;                      Б)  $69^{\circ}15^1$  ч. у.;                      В)  $43^{\circ} 16^1$  т.к.;  
Г)  $80^{\circ}18^1$ ч. у.;                      Д)  $89^{\circ}25^1$  ч. у.;

**437. Укажите координаты крайней западной точки Кыргызской Республики ?**

- А)  $39^{\circ}11^1$  с.ш.;                      Б)  $69^{\circ}15^1$  в.д.;                      В)  $43^{\circ} 16^1$  с.ш.;  
Г)  $80^{\circ}18^1$ в.д.;                      Д)  $89^{\circ}25^1$  в. д.;

**438. Кыргызстандын эң кыска чек арасы кайсы мамлекет менен ?**

- А) Өзбекстан;                      Б) Кытай;                      В) Тажикстан;  
Г) Казакстан;                      Д) Россия;

**438. Самая короткая граница Кыргызстана с ...:**

- А) Узбекистаном;                      Б) Китаем;                      В) Таджикистаном;  
Г) Казахстаном;                      Д) Россией;

**439. Нарын областы кайсы мамлекет менен чектешет ?**

**439. С каким государством граничит Нарынская область ?**

- А) Кытай; /КНР/;                      Б) Казакстан;  
В) Өзбекстан; /Узбекистан/;  
Г) Тажикстан;                      Д) Монголия;

**440. Ат-Башы району кайсы мамлекет менен чектешет ?**

**440. С каким государством граничит Ат-Башинский район ?**

- А) Кытай; /Китай/;                      Б) Өзбекстан; /Узбекистан/;  
В) Тажикстан; /Таджикистан/;                      Г) Казакстан; /Казакстан/;                      Д) Монголия;

**441. Сузак району кайсы мамлекет менен чектешет ?**

**441. С каким государством граничит Сузакский район ?**

- А) Кытай; /Китай/;                      Б) Тажикстан; /Таджикстан/;  
В) Казакстан; /Казакстан/;                      Г) Өзбекстан; /Узбекистан/;  
Д) Россия;

**442. Борбордук Тянь-Шандагы Кыргызстан менен Кытайдын мамлекеттик чек арасында жайгашкан тоо:**

**442. Горы на Центральном Тянь-Шане, которые расположены на государственной границе Кыргызстана и Китая:**

- А) Майбаш;                      Б) Көйкап;                      В) Сарьжаз;  
Г) Кызыломпол;                      Д) Меридиан;

**443. Түндүгүнөн Түп району, түндүк-чыгышынан - Казакстан, батышынан - Жети-Өгүз району, түштүк-чыгышынан - Кытай менен чектешкен район:**

**443. Какой район с севера граничит с Тюпским районом, с северо-востока - Казахстаном, с запада - Джети-Огузским районом, с юго-востока – Китаем ?**

- А) Ак-Суу;                      Б) Тоң (Тон);                      В) Ат-Башы;  
Г) Ысык-Көл (Иссык-Куль);                      Д) Кочкор;

**444. Азыркы Кыргыз Республикасынын аймагы Октябрь революциясына чейин кайсыл административдик-аймактык бирдиктин (Генерал-губернаторлуктун) тутумуна кирип турган?**

- А) Батыш Сибирь;                      Б) Туркстан;  
В) Чыгыш Сибирь;  
Г) Чыгыш Туркстан;                      Д) Закаспий;

**444. В какую административно-территориальную единицу (Генерал-губернаторство) входила нынешняя территория Кыргызстана до Октябрьской революции ?**

- А) Западно-Сибирское;                      Б) Туркестанское;  
В) Восточно-Сибирское;                      Г) Восточно-Туркестанское;  
Д) Закаспийское;

**445. Азыркы Кыргызстандын аймактары Октябрь революциясына чейин Туркстан Генерал-губернаторлугунун кайсыл областтарынын курамына кирип турган ?**

**445. В состав каких областей Туркестанского Генерал-губернаторства входила нынешняя территория Кыргызстана до Октябрьской революции ?**

- А) Хорезм, Кашка-Дарья, Чуст;  
Б) Катаган, Бадахшан, Балх;  
В) Жети-Суу (Семиречье), Сыр-Дарья, Фергана, Самарканд;  
Г) Паркана, Тохаристан, Сеистан;  
Д) Давань, Ош, Талас, Канглы;

**4.0.**  
**Кыргызстандын физикалык**  
**географиясы**

**4.1.**  
**Кыргызстандын**  
**орографиясы жана рельефи**

**4.0.**  
**Физическая география**  
**Кыргызстана**

**4.1.**  
**Орография и рельеф**  
**Кыргызстана**

**446. Тянь-Шань тоо системасындагы «Жениш чокусунун» бийиктиги канча метр?**

**446. Высота (в метрах) «Пика Победа» в горной системе Тянь-Шаня:**

- А) 2139;    Б) 9339;    В) 3444;    Г) 7439;    Д) 8540;

**447. Чүй өрөөнүнөн Суусамыр өрөөнүнө автомобиль жолу өткөн ашуу кайсы ?**

**447. По какому перевалу можно проехать из Чуйской долины в Суусамырскую по автомобильной дороге?**

- А) Ала-Бел; /Ала-Бель;/    Б) Чыйырчык;  
В) Өтмөк; /Отмок;/    Г) Талдык;    Д) Төө-Ашуу; /Тюя-Ашуу/;

**448. Талас Ала-Тоосунун эң бийик чокусу /пик/:**

**448. Высокая вершина /пик/ Таласского Ала-Тоо:**

- А) «Манас»;    Б) «Узловая»;  
В) «Жениш»; /»Победа»/;    Г) «Ленин»;    Д) Федченко;

**449. Кыргызстандын деңиз деңгээлинен эң төмөн турган жери /метр/:**

**449. Минимальная /наименьшая/ высота Кыргызстана над уровнем моря:**

- А) 401;    Б) 580;    В) 1400;    Г) 150;    Д) 50;

**450. Кыргызстанда тоо кыркаларды курчاپ турган түздүктү кантип аташат ?**

- А) Сырттар;    Б) Адырлар;    В) Тектирчелер;  
Г) Дөңсөөлөр;    Д) Тугайлар;



**450. Название равнин, окружающие горные хребты**

**Кыргыстана:**

- А) Сырты;                      Б) Адыры;                      В) Террасы;  
Г) Низкогорье;                Д) Тугай;

**451. Талас өрөөнүнөн Суусамыр өрөөнүнө кайсы ашуу аркылуу ашат ?**

**451. По какому перевалу можно попасть из Суусамырской долины в Таласскую долину ?**

- А) Чыйырчык;                Б) Өтмөк; /Отмок/;  
В) Төө-Ашуу; /Тюя-Ашуу/;  
Г) Долон;                      Д) Талдык;

**452. “Орто Азиянын бермети” деп аталган өрөөн:**

**452. Какую долину называют «жемчужиной Средней Азии» ?**

- А) Чүй; /Чуй/;                Б) Кемин;                      В) Фергана;  
Г) Жумгал;                    Д) Алай;

**453. Түштүк Кыргызстанды Ички Тянь-Шандан бөлүп турган кырка тоо:**

- А) Талас Ала-Тоосу;            Б) Кыргыз Ала-Тоосу;  
В) Алай кырка тоосу;        Г) Фергана кырка тоосу;  
Д) Чаткал кырка тоосу;

**453. Какой горный массив разделяет Южный Кыргызстан от Внутреннего Тянь-Шаня ?**

- А) Таласский Ала-Тоо;        Б) Кыргызский Ала-Тоо;  
В) Алайский хребет;        Г) Ферганский хребет;  
Д) Чаткальский хребет;

**454. Рельефти пайда кылуучу негизги факторлор - ....:**

- А) Тектоникалык кыймыл;    Б) Жер титирөө;  
В) Сел жүрүү;                Г) Күн радиациясы;  
Д) Эндогендик и экзогендик процесстер;

**454. Основными рельефообразующими факторами являются - ....:**

- А) Тектонические движения;    Б) Землетрясения;  
В) Сель;                      Г) Солнечная радиация;  
Д) Эндогенные и экзогенные процессы;

**455. Чоң Алай тоо кыркасынын эң бийик чокусу:**

**455. Самая высокая точка (пик) Чон-Алайского хребта:**

- А) Ленин;                      Б) Жеңиш; /Победа/;                      В) Каракол;  
Г) Чок-Тал;                      Д) Кан-Теңир; /Хан Тенгри/;

**456. Рельефти пайда кылуучу факторлор - бул ...:**

- А) Эндогендик жана экзогендик күчтөр;  
Б) «А», «В», «Г» жооптору туура;  
В) Кар көчкү жана сел;  
Г) Мөңгүлөрдүн жылышы;  
Д) Экологиялык коопсуздукту сактабоо;

**456. Рельефообразующие факторы ?**

- А) Эндогенные и экзогенные;  
Б) Правильные ответы – «А», «В», «Г»;  
В) Лавины и сели;  
Г) Движение ледников;  
Д) Не соблюдение экологической безопасности;

**457. Кыргыз-Ала Тоосунун эң бийик жери:**

**457. Самая высокая точка хребта Кыргыз Ала-Тоо:**

- А) Батыш Аламүдүн (Западный Аламедин);                      Б) Жеңиш;  
В) Чок-Тал;                      Г) Манас;                      Д) Шумкар;

**458. Түндүк Тянь-Шанды ортоңку Тянь-Шандан бөлүп турган өрөөндөр:**

- А) Арпа, Ат-Башы, Мүдүрүм;  
Б) Суусамыр, Талас, Чүй;  
В) Кетмен-Төбө, Тогуз-Торо, Арпа;  
Г) Суусамыр, Кочкор, Ысык-Көл;  
Д) Ак-Сай, Арабел, Арпа;

**458. Долины, которые отделяют северный Тянь-Шань от среднего Тянь-Шаня:**

- А) Арпа, Ат-Башы, Мюдурум;  
Б) Суусамыр, Талас, Чу;  
В) Кетмен-Тюбе, Тогуз-Торо, Арпа;  
Г) Суусамыр, Кочкор, Иссык-Куль;  
Д) Ак-Сай, Арабел, Арпа;

**459. Тар суусунун алабынан батышка карай Ак-Суунун алабына чейин (Лейлек району) созулган тоо системасы:**

**459. Горная система, которая простирается на запад от бассейна реки Тар до бассейна реки Ак-Суу (Ляйлякский район):**

- А) Алай-Түркстан;                      Б) Чоң-Алай;                      В) Какшаал;  
Г) Фергана;                                Д) Памир;

**460. Түркстан кырка тоосунун эн бийик чокусу:**

**460. Самая высокая точка Туркестанского хребта:**

- А) Аскалуу; /Скалистый/;            Б) Ленин;                      В) Тамдыкул;  
Г) Бабаш-Ата;                            Д) Беш-Төр;

**461. Памир жана Тянь-Шань тоо системаларынын табигый чеги болуп эсептелген өрөөн:**

**461. Долина, которая является границей между Памирской и Тянь-Шанской горной системами:**

- А) Көк-Арт (Кёк-Арт);                      Б) Алайкуу;                      В) Чаткал;  
Г) Баткен;                                    Д) Алай;

**462. Төртүнчүлүк мезгилде мөңгүнүн иш аракетинин натыйжасында пайда болгон рельефтин формалары:**

- А) Өрөөндөр жана капчыгайлар;                      Б) Жалама аска-зоолор;  
В) Дөңсөөлөр жана түздүктөр;                      Г) Төрлөр жана корумдар;  
Д) Суу жээктери;

**462. Формы рельефа, которые образовались в четвертичном периоде в результате ледниковой деятельности:**

- А) Долины и ущелья;                      Б) Крутые скалы;  
В) Возвышенности и равнины;                      Г) Троги и осыпи;  
Д) Береговые линии;

**463. Бийик тоолор комплекси Кыргызстандын аймагынын канча үлүшүн (%) түзөт ?**

**463. Сколько процентов высокогорного комплекса в общей площади Кыргызстана:**

- А) 47%;                      Б) 60%;                      В) 94 %;                      Г) 4%;                      Д) 90%;

**464. Тар жана Гүлчө сууларынын аралыгынан орун алып, Академиктин атынан коюлган тоо:**

**464. Горы между реками Тар и Гулча, которые названы именем Академика:**

- А) Ж.Акималиев;                      Б) А.Акаев;                      В) М.Адышев;  
Г) Т.Койчиев;                      Д) Ж.Текенов;

**465. Аттын такасындай формасында болуп, түштүгүнөн Алай, Түркстан, түндүк-батышынан - Курама, Чаткал, түндүк-чыгышынан - Фергана тоо тизмеги менен чектешкен өрөөндү атагыла.**

**465. Долина, которая имеет подковообразную форму и граничит на юге с Алайским и Туркестанским, на северо-западе – Кураминским и Чаткальским, на северо-востоке - Ферганским хребтом:**

- А) Көк-Арт (Кугарт);                      Б) Кара-Үңкүр (Кара-Ункюр);  
В) Куршаб;                      Г) Фергана;                      Д) Сох;

**466. Памир–Алай тоолуу облусуна таандык провинцияларды атагыла ?**

- А) Талас жана Ысык-Көл ойдуңу;  
Б) Түштүк-батыш Тянь-Шань жана Алай;  
В) Түндүк Тянь-Шань жана Какшаал;  
Г) Ички Тянь-Шань жана Борбордук Тянь-Шань;  
Д) Алай–Түркстан жана Алай;

**466. Назовите провинции Памиро-Алайской горной области:**

- А) Алай-Туркестан и Иссык-Кульская котловина;  
Б) Юго-западный Тянь-Шань и Алайская долина;  
В) Северный Тянь-Шань и Алай-Туркестан;  
Г) Внутренний Тянь-Шань и Центральный Тянь-Шань;  
Д) Алай–Туркестан и Алайская долина;

**467. Тянь-Шань тоолуу облусу канча провинцияга бөлүнөт ?**

**467. На сколько провинций разделяют по орографическому строению Тянь-Шань ?**

- А) 7;      Б) 2;      В) 5;      Г) 20;      Д) 10;

**468. Ички Тянь-Шанга таандык болгон ири өрөөндөрдү белгиле ?**

- А) Исфара-Исфана, Баткен, Фергана;  
Б) Орто Нарын, Кочкор, Кетмен-Төбө;  
В) Алайкуу, Алай, Куршаб;  
Г) Чүй, Талас, Ысык-Көл;  
Д) Чоң-Кемин, Кичи-Кемин, Иле;

**468. Крупнейшие долины, относящиеся к Внутреннему Тянь-Шаню:**

- А) Исфара-Исфана, Баткен, Фергана;
- Б) Средний Нарын, Кочкор, Кетмен-Тюбе;
- В) Алайкуу, Алай, Куршаб;
- Г) Чу, Талас, Иссык-Куль;
- Д) Чоң-Кемин, Кичи-Кемин, Или;

**4.2.**

**Кыргызстандын кен байлыктары**

**4.2.**

**Полезные ископаемые Кыргызстана**

**469. Кыргызстандан алынуучу баалуу курулуш материалын атагыла:**

- А) Мрамор;
- Б) Көмүр;
- В) Алтын;
- Г) Токой;
- Д) Сөксөөл;

**469. Назовите ценный строительный материал, добываемый в Кыргызстане ?**

- А) Мрамор;
- Б) Уголь;
- В) Золото;
- Г) Лес;
- Д) Саксаул;

**470. Кыргызстандын кайсы өрөөнүндө нефть жана газ кендери бар ?**

**470. В какой долине Кыргызстана располагаются месторождения нефти и газа ?**

- А) Фергана;
- Б) Талас;
- В) Чүй /Чуй/;
- Г) Ат-Башы;
- Д) Суусамыр;

**471. Кумтөр алтын кени Кыргызстандын кайсы областында жайгашкан ?**

**471. В какой области Кыргызстана находится золоторудное месторождение Кумтор ?**

- А) Баткен;
- Б) Чүй; /Чуй/;
- В) Ысык-Көл;
- Г) Талас;
- Д) Ош;

**472. Каракече көмүр кени жайгашкан бассейн:**

**472. В каком бассейне расположено угольное месторождение Каракече ?**

- А) Таш-Көмүр; /Таш-Кумыр/;      Б) Өзгөн; /Узген/;  
В) Фергана;      Г) Кавак;      Д) Тарим;

**473. Бул кендердин кайсынысы алтын кени болуп эсептелет?**

**473. Какой из этих месторождений является золоторудным ?**

- А) Кумтөр; /Кумтор/;      Б) Майли-Суу;      В) Избаскент;  
Г) Хайдаркен;      Д) Чычкан;

**474. Кыргызстан кен байлыктын кайсы түрү боюнча дүйнөгө таанылып келген ?**

- А) Алтын, күмүш;      Б) Сымап, сурьма;      В) Көмүр, нефть;  
Г) Темир, жез;      Д) Асбест, гипс;

**474. По каким видам полезных ископаемых известен Кыргызстан по всему миру ?**

- А) Золото, серебро;      Б) Ртуть, сурьма;  
В) Уголь, нефть;      Г) Железо, медь;  
Д) Асбест, гипс;

**475. Чангыр-Ташта ондүрүлгөн кен байлыгы:**

**475. Какое полезное ископаемое добывается в месторождении**

**Чангыр-Таш ?**

- А) Туз (Соль);      Б) Нефть;      В) Сурьма;  
Г) Көмүр (Уголь);      Д) Мрамор;

**476. Кыргызстандын территориясындагы үстөмдүк кылган аба массалары кайсыл жактан келет?**

- А) Атлантика океандан;      Б) Инд океандан;  
В) Түндүк Муз океандан;  
Г) Тынч океандан;      Д) Арктикадан;

**476. Откуда приходят воздушные массы, господствующие на территории Кыргызстана ?**

- А) Атлантического океана;      Б) Индийского океана;  
В) Северного Ледовитого океана;      Г) Тихого океана;  
Д) Арктики;

**477. Кыргызстандын ири көмүр кендери:**

**477. Крупнейшие месторождения угля в Кыргызстане:**

- А) Кум-Төр, Макмал, Жер-үй;
- Б) Майлуу-Суу, Чаңгыр-Таш, Избаскен;
- В) Сумсар, Чаткал, Талас;
- Г) Таш-Көмүр /Таш-Кумыр/, Тегене, Жыргалаң;
- Д) Чон-Алай, Айдаркен, Сопу-Коргон;

**478. Кыргызстандагы нефти кендери чыккан жерлерди көрсөт:**

**478. Укажите нефтяные месторождения Кыргызстана:**

- А) Сумсар, Чаткал, Сузак;
- Б) Кум-Төр, Макмал, Жер-үй;
- В) Таш-Көмүр /Таш-Кумыр/, Тегене, Майлуу-Суу;
- Г) Чон-Алай, Айдаркен, Сопу-Коргон;
- Д) Майлуу-Суу, Чаңгыр-Таш, Чыгыш Избаскен;

**479. Жетим темир кени кайсыл облуста жайгашкан ?**

**479. Где находится железорудное месторождение Жетим ?**

- А) Нарын;                      Б) Чүй; /Чуй/;                      В) Талас;
- Г) Баткен;                      Д) Жалал-Абад;

**480. Кыргызстандагы алтындын ири кендерин атагыла:**

**480. Назовите крупные золоторудные месторождения**

**Кыргызстана:**

- А) Кум-Төр, Макмал, Жер-үй, Солтон-Сары;
- Б) Таш-Көмүр, Тегене, Жыргалаң, Талды-Булак
- В) Сумсар, Чаткал, Талас, Избаскен;
- Г) Жетим, Майлуу-Суу, Семиз-Бел, Кани-Гут;
- Д) Алай, Чон-Алай, Чандалаш;

**481. Кыргызстандагы өнөр жайлык мааниси бар көмүрдүн жалпы запасы (миллиард тонна):**

**481. Общие запасы угля (миллиард тонн), соответствующие требованиям промышленности:**

- А) 06;                      Б) 28,3;                      В) 2,3;
- Г) 100,8;                      Д) 55,0;

**482. Кара-Кече көмүр бассейни жайгашкан область?**

**482. В какой области расположен угольный бассейн Кара-Кече?**

- А) Баткен;                      Б) Нарын;                      В) Жалал-Абад;  
Г) Талас;                      Д) Ош;

**483. Атактуу сурьма комбинаты кайсы жерде жайгашкан ?**

**483. Где находится сурьмяной комбинат ?**

- А) Кадамжай /Кадамджай/;                      Б) Исфана;  
В) Ак-Түз /Ак-Тюз/;  
Г) Айдаркен/Хайдаркан/;                      Д) Макмал;

**484. Макмал алтын кени Кыргызстандын кайсы облусунда жайгашкан ?**

**484. В какой области Кыргызстана находится Макмальское месторождение золота ?**

- А) Талас;                      Б) Ыссык-Көл /Иссык-Куль/;  
В) Ош;                      Г) Жалал-Абад;                      Д) Баткен;

**485. Ноокен районундагы мунай жана газ чыгуучу жер:**

**485. Название месторождения нефти и газа в Ноокенском районе:**

- А) Каракече;                      Б) Чабай (Чаувай);                      В) Курутегерек;  
Г) Риштан;                      Д) Избаскен;

**486. Чаткал, Молдотоо, Алай жана Торугарт тоо кырларынын аралыгында жайгашкан таш көмүр бассейнин атагыла.**

- А) Өзгөн таш көмүр бассейни;  
Б) Кара-Кече көмүр кени;  
В) Кабак күрөң көмүр бассейни;  
Г) Жыргалаң көмүр бассейни;  
Д) Сүлүктү ;

**486. Угольный бассейн, расположенный между горными хребтами Чаткал, Молдотоо, Алай и Торугарт:**

- А) Узгенский;                      Б) Кара-Кече;                      В) Кабак;  
Г) Джергалан;                      Д) Сулюкта;

**487. Сузак районундагы мунай жана газ кени чыккан жер:**

**487. Месторождение нефти и газа в Сузакском районе.**

- А) Избаскен;



- Б) Чаңгыр-Таш;
- В) Майлуу-Суу;
- Г) Риштан;
- Д) Октябрь (Октябрьское);

**488. Бишкек шаарындагы көп имараттарды кооздоп каптоого кайсы жердин мрамор кени иштетилген ?**

**488. Месторождение мрамора, использованный для облицовки большинства зданий города Бишкек ?**

- А) Чаңгыр-Таш;                      Б) Чат-Базар;
- В) Арым;
- Г) Үч-Кошкон;                      Д) Теректи;

**489. Кыргызстанда өндүрүлүп, дүйнөлүк рынокто сапаты жагынан эталон катары бааланган металлды белгиле:**

- А) Сурьма;                      Б) Темир;                      В) Алтын;
- Г) Сымап;                      Д) Күмүш;

**489. Металл, добываемый в Кыргызстане и на мировом рынке считается эталоном качества:**

- А) Сурьма;                      Б) Железо;                      В) Золото;
- Г) Ртуть;                      Д) Серебро;

**490. Темир кенинин запасы боюнча Кыргызстан КМШ өлкөлөрүнүн арасында канчанчы орунду ээлейт ?**

**490. Какое место занимает Кыргызстан по запасам железных руд среди стран СНГ ?**

- А) 1;                      Б) 4;                      В) 3;
- Г) 2;                      Д) 5;

**491. Пайдалуу кен байлыктардын ичинен кайсынысы метаморфоздукка таандык ?**

- А) Темир кварцит;                      Б) Темир рудасы;                      В) Газ;
- Г) Жез рудасы;                      Д) Алюминий рудасы;

**491. Какое полезное ископаемое относится к метаморфическим ?**

- А) Железистый кварцит;                      Б) Железная руда;                      В) Газ;
- Г) Медная руда;                      Д) Алюминиевая руда;

**4.3.**  
**Кыргызстандын климаты**  
**жана суу ресурстары**

**4.3.**  
**Климат и водные ресурсы**  
**Кыргызстана**

**492. Кыргызстандын климатынын континенталдуу болушунун себеби эмнеге байланыштуу ?**

- А) Географиялык алган ордуна;                      Б) Тоолуу рельефке;  
В) Ысык-Көлдүн таасирине;  
Г) Ири дарыялардын көптүгүнө;                      Д) Токойлуу болушуна;

**492. С чем связано формирование континентального климата в Кыргызстане ?**

- А) Географическим положением;                      Б) Горным рельефом;  
В) Влиянием озера Иссык-Куль;  
Г) Наличием крупных рек;                              Д) Обилием лесов;

**493. Кыргызстандын эң суук аймагы /өрөөн/:**

**493. Самый холодный регион Кыргызстана /долина/:**

- А) Алай;                      Б) Суусамыр;                      В) Ак-Сай;  
Г) Сары-Жаз;                      Д) Баткен;

**494. Кыргызстандагы атмосфералык жаан-чачын эң аз жааган аймак:**

- А) Фергана өрөөнү;                                      Б) Балыкчы шаарынын аймагы;  
В) Кулунду;  
Г) Камышановка;                                      Д) Ак-Сай жайлоосу;

**494. Место наименьшего выпадения атмосферных осадков в Кыргызстане:**

- А) Ферганская долина;                                      Б) Район города Балыкчи;  
В) Кулунду;                      Г) Камышановка;                      Д) Джайлоо Ак-Сай;

**495. Кыргызстандын аймагындагы атмосфералык жаан-чачындын таралышына кайсы фактор көбүрөөк таасир этет?**

- А) Аймактын аянтынын кичинелиги;  
Б) Чөлдөрдүн курчап турушу;  
В) Тоолуу рельеф;  
Г) Океандардан алыстыгы;  
Д) Муз мөңгүлөрдүн мол болушу;

**495. Какой фактор больше всего влияет на распространение атмосферных осадков на территории Кыргызстана?**

- А) Малая площадь территории;      Б) Окружающие пустыни;  
В) Горный рельеф;      Г) Удаленность от океанов;  
Д) Избыток горных ледников;

**496. Кайсы облустун батыш жана чыгыш бөлүгүнүн жаратылыш шартында кескин айырмачылыктар байкалат ?**

**496. В какой области природные условия резко отличаются на запад и восток?**

- А) Талас;      Б) Жалал-Абад;  
В) Чүй /Чуй/;      Г) Ысык-Көл; /Иссык-Куль/;      Д) Баткен;

**497. Кыргызстандагы эң ири дарыя:**

**497. Самая крупная река Кыргызстана:**

- А) Нарын;      Б) Чүй; /Чуй/;      В) Кара-Дарыя;  
Г) Куршаб;      Д) Чаткал;

**498. Нарын дарыясы кайсы бассейнге таандык?**

- А) Арал деңизи;      Б) Балкаш;      В) Ыссык-Көл;  
Г) Тарим;      Д) Көк-Арт;

**498. К какому бассейну относится река Нарын ?**

- А) Аральское море;      Б) Балхаш;      В) Иссык-Куль;  
Г) Тарим;      Д) Кугарт;

**499. Нарын кайсыл дарыянын түзүүчүсү болуп эсептелет ?**

- А) Аму дарыя;      Б) Сыр дарыя;      В) Чүй;  
Г) Сары-Жаз;      Д) Сурхан-дарыя;

**499. Составляющей какой крупной реки является река Нарын ?**

- А) Амударья;      Б) Сырдарья;      В) Чу;  
Г) Сары-Джаз;      Д) Сурхандарья;

**500. Ысык-Көлдүн суусунун температурасы кышында канча градус /Цельсия, С/ ?**

**500. Температура воды озера Иссык-Куль зимой /Цельсия, С /:**

- А) +20;      Б) -2;      В) +4;      Г) 0;      Д) -10;

**501. Төмөнкү аты аталган көлдөрдүн кайсынысы эң чоң көл ?**

- А) Чатыр-Көл;      Б) Кулун-Көл;      В) Соң-Көл;  
Г) Сары-Челек;      Д) Ысык-Көл;

**501. Назовите самое крупное озеро из ниже перечисленных:**

- А) Чатыр-Куль;                      Б) Кулун-Куль;                      В) Сон-Куль;  
Г) Сары-Челек;                      Д) Иссык-Куль;

**502. Нарын дарыясынын узундугу канча км ?**

**502. Протяженность реки Нарын /км/:**

- А) 900;                                  Б) 400;                                  В) 480;  
Г) 220;                                  Д) 616;

**503. Ат-Башы суусу кайсы дарыянын куймасы болуп эсептелет ?**

**503. Река Ат-Башы является притоком какой реки ?**

- А) Чүй; /Чуй/;                      Б) Талас;                                  В) Нарын;  
Г) Кара-Дарыя;                      Д) Тар;

**504. Соң-Көлдөн кайсы суу /дарыя/ агып чыгат ?**

**504. Река, вытекающая из озера Сон-Куль:**

- А) Көкөмерен /Кокомерен/;                      Б) Кызыл-Суу;  
В) Нарын;                                  Г) Кажырты;                                  Д) Тар;

**505. Ысык-Көлдүн тереңдиги канча метр ?**

**505. Глубина озера Иссык-Куль /метр/ ?**

- А) 668;                                  Б) 1600;                                  В) 902;  
Г) 212;                                  Д) 102;

**506. Жалпы узундугу 1030 км, анын ичинен 260 км Кыргызстандын аймагы аркылуу өткөн дарыяны көрсөткүлө:**

**506. Общая длина реки 1030 км, из них 260 км протекает в пределах Кыргызстана, назовите эту реку:**

- А) Нарын;                                  Б) Кызыл-Суу;                                  В) Талас;  
Г) Чүй; /Чуй/;                                  Д) Чаткал;

**507. Ысык-Көлдүн бир литр суусунда орточо канча грамм туз бар ?**

**507. Сколько граммов соли в среднем, содержится в одном литре Иссык-Кульской воды ?**

- А) 1,0;                                  Б) 10;                                  В) 6,0;                                  Г) 3,5;                                  Д) 2,5;

**508. Борбордук Теңир-Тоодо кайсы көл мөңгүдөн пайда болгон?**

**508. Какое озеро в Центральном Тянь-Шане имеет ледниковое происхождение?**

- А) Соң-Көл; /Сон-Куль/;                      Б) Кулун;                      В) Сары –Челек;  
Г) Мерцбахер;                                      Д) Чатыр-Көл; /Чатыр-Куль/;

**509. Ыссык-Көлдүн бетинин деңгээли деңиз деңгээлинен канча метр бийиктикте турат ?**

**509. На какой высоте над уровнем моря находится озеро Иссык-Куль ?**

- А) 4200;                      Б) 5070;                      В) 4060;  
Г) 3600;                      Д) 1608;

**510. Алай өрөөнүндөгү суулар кайсы дарыянын алабына кирет?**

- А) Балхаш;                      Б) Сырдарыянын;                      В) Таримдин;  
Г) Амударыянын;                      Д) Ыссык-Көл;

**510. К какому бассейну относятся реки в Алайской долине ?**

- А) Балхаш;                      Б) Сырдарья;                      В) Тарим;  
Г) Амударья;                      Д) Иссык-Куль;

**511. Эмне себептен Кыргызстанды “күч-кубат берүүчү суулардын” республикасы деп аташат ?**

- А) Ысык-Көл үчүн;  
Б) Суу энергиясынын көптүгү үчүн;  
В) Нарын дарыясы үчүн;  
Г) Минералдык булактардын көптүгү үчүн;  
Д) Тоо мөңгүлөрүнүн молдугу үчүн;

**511. Почему Кыргызстан называют республикой «животворной воды» ?**

- А) Из-за озера Иссык-Куль;  
Б) Из-за богатства гидроэнергией;  
В) Из-за реки Нарын;  
Г) Из-за обилия минеральных источников;  
Д) Из-за обилия горных ледников;

**512. Сары-Жаз дарыясы кайсы тоо кыркасын кесип өтөт ?**

- А) Нарын тоо;                      Б) Какшаал-Тоо;                      В) Талас Ала-Тоо;  
Г) Жетим-Тоо;                      Д) Памир тоосун;

**512. Какой горный хребет пересекает река Сары-Джаз ?**

- А) Нарын тоо;      Б) Какшаал-Тоо;      В) Таласский Ала-Тоо;  
Г) Жетим-Тоо;      Д) Горы Памир;

**513. Кыргызстандагы эң ири мөңгү:**

- А) Семенов;      Б) Түндүк Эңилчек;      В) Кайыңды;  
Г) Түштүк Эңилчек;      Д) Корженевский;

**513. Самый крупный ледник Кыргызстана:**

- А) Семенов;      Б) Северный Эңилчек;      В) Кайыңды;  
Г) Южный Эңилчек;      Д) Корженевский;

**514. Кайсы көлдө балык жок ?**

**514. Озеро, в котором не обитает рыба:**

- А) Соң-Көл; /Сонг-Куль/;      Б) Сары-Челек;  
В) Төрткөл; /Торт-Куль/;  
Г) Ысык-Көл; /Иссык-Куль/;      Д) Чатыр-Көл; /Чатыр-Куль/;

**515. Күрп-Сай суу сактагычы кайсыл дарыянын алабына курулган ?**

**515. Река, на котором построено Курпсайское водохранилище ?**

- А) Нарын;      Б) Кара-Дарыя;      В) Талас;  
Г) Ала-Арча;      Д) Тар;

**516. Чатыр-Көлдүн деңиз деңгээлинен бийиктиги /метр/:**

**516. На какой высоте над уровнем моря /метр/ находится**

**зеркало озеро Чатыр –Куль ?**

- А) 4070;      Б) 3530;      В) 5608;  
Г) 4560;      Д) 5580;

**517. Кичи Алай кырка тоосунун түндүк капталындагы аскадан атырылып чыккан суу (шаркыратма):**

**517. Водопад, который низвергается двумя каскадами со скалы северного склона Кичи Алайского хребта.**

- А) Кажырты;      Б) Кызыл-Суу;      В) Абшыр-Сай;  
Г) Чаткал;      Д) Куршаб;

**518. Борбордук Азиянын ири дарыя системалары болгон Сырдарыя менен Таримдин алаптарын бөлүп турган суу бөлгүч тоо:**

- А) Сары-Жаз;      Б) Тескей Ата-Тоо;

- В) Фергана кырка тоосу;  
Г) Ак-Шыйрак; Д) Какшаал -Тоо;

**518. Водораздельный хребет, который разделяет крупные речные системы в Центральной Азии по рекам Сырдарья и Тарим:**

- А) Сары-Джаз; Б) Терской Ата-Тоо;  
В) Ферганский хребет;  
Г) Ак-Шыйрак; Д) Какшаал-Тоо ;

**519. Чаткал кырка тоосунун түштүк-чыгыш капталында, Кожо-Ата суусунун алабында, деңиз деңгээлинен 1878 м бийиктикте жайгашкан көл:**

- 519. Озеро, расположенное на юго-восточных склонах Чаткальского хребта, на высоте 1878 м., в бассейне реки Кожо-Ата:**  
А) Касан; Б) Сары-Челек; В) Беш-Таш;  
Г) Кара-Суу; Д) Токтогул;

**520. Кыргызстандын аймагында аянты 0,1 км<sup>2</sup>ден ашык канча мөңгү катталган?**

- 520. Ледники, зарегистрированные на территории Кыргызстана с площадью более 0,1 км<sup>2</sup> ?**  
А) 7638; Б) 1516; В) 1111;  
Г) 340; Д) 6516;

**521. Карадарыянын сол куймасы, Кыргызстандын аймагындагы узундугу 136 км, Алай кырка тоосунун түндүк капталынан башталып, Ош шаары аркылуу агып өткөн дарыя ?**

**521. Левый приток Карадарьи, берет начало с северных склонов Алайского хребта, протяженность на территории Кыргызстана 136 км, и протекает через город Ош. Какая это река?**

- А) Челкилдек; Б) Талды-Булак; В) Араван-Сай;  
Г) Куршаб; Д) Ак-Буура;

**522. Кыргыз Ала-Тоосунун түндүк капталындагы мөңгүлөрдөн башталып, Бишкек шаарын аралай түндүк тарапка карай аккан суу, алабында улуттук парк жайгашкан:**

**522. Река, берущая начало от ледников северного склона Кыргызской Ала-Тоо и протекающая на север через город Бишкек, в бассейне реки основан национальный парк:**

- А) Ала-Арча; Б) Кегети; В) Аламүдүн;  
Г) Жарды-Кайыңды; Д) Жыламыш;

**523. Фергана тоо тизмегинин түндүк капталындагы Карасуу көлдөрүнөн башталып, Нарындын сол куймасы болгон суу:**

**523. Левый приток реки Нарын, берет начало с озера Кара-Суу на северном склоне Ферганского хребта. Какая река?**

- А) Көк-Ирим;                      Б) Кара-Суу;                      В) Такталык;  
Г) Камбар-Ата;                      Д) Кожо-Ата;

**524. Фергана тоо тизмегинин түштүк-батыш капталында, Кулун өрөөнүндө жер көчкүдөн пайда болгон бөгөлмө көл:**

**524. Озеро, которое является водоёмом завального происхождения и находится на юго-западном склоне Ферганского хребта:**

- А) Кутман-Ата;                      Б) Сары-Челек;  
В) Кулун;                              Г) Кылаа-Көл;                      Д) Капкаташ;

**525. Спартак суу сактагычы кайсы райондун аймагында жайгашкан?**

**525. В каком районе возведено водохранилище Спартак ?**

- А) Москва;                              Б) Ат-Башы;                              В) Ысык-Ата;  
Г) Сокулук;                              Д) Бакай-Ата;

#### **4.4.**

**Кыргызстандын топурагы,  
флора жана фаунасы**

#### **4.4.**

**Почва, флора и фауна  
Кыргызстана**

**526. Жаңгак –мөмө токойлору кайсы тоо кыркасында өсөт ?**

**526. В каких горных хребтах растут орехово-плодовые леса ?**

- А) Алай-Туркестан;                      Б) Чаткал-Фергана;  
В) Талас Ала-Тоо;  
Г) Памир-Алай;                              Д) Күнгөй Ала-Тоо (Кунгей Ала-Тоо);

**527. Кыргызстанда кайсы чөлдүн түрү кеңири таркалган ?**

- А) Эфемер;                              Б) Терескен;                              В) Шыбак;  
Г) Караган;                              Д) Сарымсак;

**527. Какие виды пустынь имеют большое распространение в Кыргызстане?**

- А) Эфемеровые;                              Б) Терескеновые;                              В) Полынные;  
Г) Солянковые;                              Д) Чесночные;



**528. Кыргызстанда токойлордун кайсы түрү басымдуулук кылат ?**

- А) Терек;                      Б) Арча;                      В) Көк карагай;  
Г) Карагай;                      Д) Сөксөөл;

**528. Какие виды лесов преобладают в Кыргызстане?**

- А) Тополевые;                      Б) Арчовые;                      В) Пихтовые;  
Г) Еловые;                      Д) Саксаульные;

**529. Кайсы ийне жалбырактуу дарак Кыргызстанда гана өсөт жана эндемик болуп эсептелет ?**

- А) Жаңгак;                      Б) Клен;  
В) Семенова пихтасы;                      Г) Туркстан арчасы;                      Д) Тыт;

**529. Растение-эндемик, из которого образованы леса ...**

- А) Орех;                      Б) Клен;  
В) Пихта Семенова;                      Г) Арча Туркестанская;                      Д) Тутовник;

**530. Ысык-Көлгө алынып келинген кайсы балык өз мекенине караганда бир нече эсе чоң өлчөмгө жеткен ?**

**530. Какая рыба, завезенная в озеро Иссык-Куль, достигает здесь размеров во много раз больше чем у себя на родине ?**

- А) Судак;                      Б) Форель;                      В) Толстолоб;  
Г) Сазан;                      Д) Карп;

**531. Кургактыктын үстүнкү жука, борпоң катмары кандай аталат ?**

- А) Жер кыртышы;                      Б) Түшүм берүүчү горизонт;  
В) Гумус;                      Г) Топурак;                      Д) Кум;

**531. Как называется рыхлый тонкий поверхностный слой суши ?**

- А) Земная кора;                      Б) Горизонт плодородия;  
В) Гумус;                      Г) Почва;                      Д) Песок;

**532. Кыргызстандын кайсы шаарында Тянь-Шань карагайынан турган дүйнөдө жалгыз гана бак /парк/ бар ?**

**532. В каком городе Кыргызстана расположен единственный в мире парк из тянь-шанских елей ?**

- А) Нарын;                      Б) Ош;                      В) Талас;  
Г) Каракол;                      Д) Баткен;

**533. Мөмө-жемиш жаңгак токойлору кайсы тоо кыркасында өсөт ?**

- 533. На каком из хребтов произрастают орехово-плодовые леса?**  
А) Памир-Алай;                      Б) Кыргыз, Талас;  
В) Нарын, Ат-Башы;  
Г) Алай, Туркестан;                Д) Фергана, Чаткал;

**534. Кыргызстандын кызыл китебине кирген жаныбарларды тапкыла:**

- А) Ак илбирс, манул;                      Б) Карышкыр, суусар;  
В) Түлкү, сүлөөсүн;  
Г) Тоо теке, кызыл карышкыр;        Д) Кашкулак, чөө;

**534. Назовите млекопитающих Кыргызстана, занесенных в Красную книгу:**

- А) Снежный барс, манул;                Б) Волк, куница;  
В) Лиса, рысь лесная;  
Г) Горный козел, красный волк;        Д) Барсук, шакал;

**535. Кыргызстандын кызыл китебине өсүмдүктөрдүн канча түрү (болжолдуу) киргизилген ?**

**535. Сколько (приблизительно) видов растений занесено в Красную книгу Кыргызстана ?**

- А) 80;                      Б) 33;                      В) 2;                      Г) 13;                      Д) 65;

**536. Кыргызстандын кызыл китебине сут эмүүчүлөрдүн канча түрү (болжолдуу) киргизилген?**

**536. Сколько видов млекопитающих внесено в Красную книгу Кыргызстана ?**

- А) 65;                      Б) 13;                      В) 33;                      Г) 2;                      Д) 20;

**537. Мензбир сууру жашаган жер ?**

- А) Күнгөй Ала-Тоо;                      Б) Какшаал тоо кыркасы;  
В) Фергана тоо кыркасы;  
Г) Чаткал тоо кыркасы;                Д) Памир тоолору;

**537. Где обитает сурок Мензбира ?**

- А) Кунгей Ала-Тоо;                      Б) Какшаалский хребет;  
В) Ферганский хребет;  
Г) Чаткальский хребет;                Д) Горы Памир;

**538. Фергана тоо кыркасынын этектериндеги адырларда өскөн баалуу жемиш өсүмдүгү:**

**538. Ценное плодовое растение, произрастающее в предгорьях Ферганского хребта:**

- А) Банан;                      Б) Анжир (Инжир);                      В) Лимон;  
Г) Бананас;                      Д) Мандарин;

**539. Арпа жайлоосу кайсы провинцияда жайгашкан ?**

- А) Борбордук Тянь-Шань;                      Б) Түндүк Тянь-Шань;  
В) Ички Тянь-Шань;  
Г) Түштүк-Батыш Тянь-Шань;                      Д) Алай өрөөнүндө;

**539. В какой провинции находится джайлоо Арпа?**

- А) Центральный Тянь-Шань;                      Б) Северный Тянь-Шань;  
В) Внутренний Тянь-Шань;  
Г) Юго-западный Тянь-Шань;                      Д) Алайская долина;

**540. Ысыккөлдүн чыгышында жайгашкан, түндүгүнөн Кетмен жана Кеген тоолору, түштүгүнөн Тескей Ала-Тоонун тармагы менен чектелген жаратылышы кооз жайлоо:**

**540. Джайлоо, расположенное на востоке Ысык-Куля, граничит с севера горами Кетмен и Кеген, с юга - отрогами Тескей Ала-Тоо:**

- А) Ак-Сай;                      Б) Каркыра;                      В) Кара-Шоро;  
Г) Кегети;                      Д) Көйкап;

**541. Фергана өрөөнү үчүн мүнөздүү топурак:**

- А) Туран боз;                      Б) Ачык боз;                      В) Кадимки боз;  
Г) Кара топурак;                      Д) Кара күрөң топурак;

**541. Почва, характерная для Ферганской долины:**

- А) Туранские серозёмы;                      Б) Светлые серозёмы;  
В) Типичные серозёмы;  
Г) Чернозёмы;                      Д) Черно-коричневые повчы;

**542. Жаңгактуу мөмө-жемиш токойлоруна мүнөздүү топурак:**

- А) Туран боз;                      Б) Ачык боз;  
В) Чым көңдүү;  
Г) Кара күрөң;                      Д) Коңур күрөң;

**542. Почвы орехово-плодовых лесов Кыргызстана:**

- А) Туранские серозёмы;                      Б) Светлые серозёмы;  
В) Торфянистые почвы;                      Г) Черно-коричневые повчы;  
Д) Буро-коричневые почвы;

**543. Кыргызстандын эндемиги болгон семёнов көк карагайы кайсы тоонун капталдарында өсөт ?**

- А) Чоң-Алай;                      Б) Кыргыз Ала-Тоо;  
В) Талас Ала-Тоо;  
Г) Сары-Жаз;                      Д) Иле Ала-Тоо;

**543. На склонах каких гор растёт пихта Семенова, являющийся эндемиком Кыргызстана ?**

- А) Чон-Алай;                      Б) Кыргызский Ала-Тоо;  
В) Таласский Ала-Тоо;  
Г) Сары-Джаз;                      Д) Илийский Ала-Тоо;

**544. Талас Ала-Тоосунда өскөн Кыргызстандын эндемик өсүмдүгүн көрсөт:**

- А) Мисте;                              Б) Грек жаңгагы;  
В) Чычырканак;  
Г) Семёнов көк карагайы;      Д) Шренк карагайы;

**544. Эндемик Кыргызстана, растущий только на западном Тянь-Шане:**

- А) Фисташка;                      Б) Грецкий орех;  
В) Облепиха;  
Г) Пихта Семёнова;              Д) Ель Шренка;

**545. Фергана жана Чаткал тоо кыркаларындагы жаңгак токою деңиз деңгээлинен канча метр бийиктиктерде өсөт ?**

**545. На какой высоте над уровнем моря растёт орехо-плодовые леса Ферганского и Чаткальского хребтов ?**

- А) 4000 – 5000;                      Б) 100-250;                      В) 250-300;  
Г) 10-250;                              Д) 800– 2300;

**546. Кыргызстанда өтө сейрек учуроочу канаттуулардын бири, ал Ысыккөл, Кемин өрөөндөрүндөгү карагайлуу токойлордо гана жашайт:**

- А) Кузгун;                              Б) Каракур;                      В) Ителги;  
Г) Улар;                                  Д) Тоодак;

**546. Уникальная птица Кыргызстана, которая распространена в еловых лесах Приисыккуля и Кемина:**

- А) Фазан;                              Б) Тетерев;                      В) Ястреб;  
Г) Горная индейка /Улар/;      Д) Лебедь-кликун;

**547. Бийик тоолордун 3600–3800 мден жогору жаткан кыр бөлүктөрүндө таралган ландшафттык алкактын аталышы:**

- А) Альп;   Б) Токой-шалбаалуу;
- В) Нивалдык-гляциалдык;
- Г) Шалбаалуу, талаа;                           Д) Субальпы;

**547. Как называется ландшафтная зона, расположенная выше 3600-3800 м над уровнем моря на территории Кыргызской Республики:**

- А) Альпский;   Б) Степной;
- В) Нивально-гляциальный;
- Г) Лугово-степной;                               Д) Субальпийский;

### **4.5.**

**Кыргызстандагы коргоого алынган аймактар**

### **4.5.**

**Охранные зоны Кыргызстана**

**548. Беш-Арал коругу жайгашкан область ?**

**548. Область, где расположен Беш-Аральский заповедник:**

- А) Нарын;   Б) Жалал Абад;                               В) Ош;
- Г) Талас;   Д) Баткен;

**549. ЮНЕСКО тарабынан уюштурулган /жылы/ биринчи биосфералык корук:**

**549. Когда /год/ по инициативе ЮНЕСКО организован первый биосферный заповедник ?**

- А) Нарын, 1970;                               Б) Ыссык-Көл; /Иссык-Куль/, 1971;
- В) Беш-Арал, 1982;
- Г) Сары-Челек, 1975;                       Д) Кара-Арча, 1980;

**550. Ала-Арча улуттук паркы кайсы областта жайгашкан ?**

**550. В какой области расположен национальный парк Ала-**

**Арча?**

- А) Нарын;                                       Б) Чүй; /Чуй/;                               В) Жалал- Абад;
- Г) Талас;                                       Д) Баткен;

**551. Каратал-Жапырык коругу жайгашкан область:**

**551. В какой области расположен Каратал-Жапырыкский заповедник?**

- А) Жалал-Абад;                      Б) Нарын;                                      В) Баткен;  
Г) Чүй; /Чуй/;                      Д) Талас;

**552. Сары-Челек коругу кайсы райондо жайгашкан ?**

**552. Где находится (район) заповедник Сары Челек ?**

- А) Чаткал;                              Б) Аксы;                                      В) Токтогул;  
Г) Сузак;                              Д) Ноокен;

**553. Беш-Арал коругу жайгашкан область:**

**553. В какой области расположен Беш-Аралский заповедник?**

- А) Жалал-Абад;                      Б) Нарын;                                      В) Баткен;  
Г) Талас;                              Д) Чүй; /Чуй/;

**554. Төмөндөгүлөрдүн кайсылары Кыргызстандын Улуттук жаратылыш парктары ?**

**554. Какие из нижеследующих являются Национальными природными парками Кыргызстана ?**

- А) Ала-Бел, Долон, Сары-Бээ ж. б.; /и др./;  
Б) Беш-Таш, Кара-Шоро, Ала-Арча ж. б.; /и др./;  
В) Сары-Булуң, Сары-Арка, Сасык-Саз ж. б.; /и др./;  
Г) Ак-Шыйрак, Ала-Мышык, Кара-Каман ж. б.; /и др./;  
Д) Тогуз-Булак, Узун-Акмат, Чандалаш ж. б.; /и др./;

**555. Кырчын жайлоосу кайсыл областта орун алган ?**

**555. В какой области расположено жайлоо Кырчын ?**

- А) Талас;                              Б) Жалал-Абад;  
В) Ыссык-Көл; /Иссык-Куль/;  
Г) Нарын;                              Д) Чүй; /Чуй/;

**556. Каратал-Жапырык коругу: качан жана кайсы жерде түзүлгөн, аянты ?**

- А) 1959-ж., Аксы району, 23,8 миң га;  
Б) 1994 -ж., Соң-Көл к. түштүк бөлүгү, 210,2 кв. км;  
В) 1995- ж., Жети-Өгүз району, 67 кв. км.;  
Г) 1994 -ж., Сары-Жаз дарыясынын өрөөнү, 60 га;  
Д) 1999 –ж., Ички Тянь-Шандын аймагында, 6,9 кв. км;

**556. Каратал-Жапырыкский заповедник: когда и где был создан, площадь ?**

- А) 1959-г., Аксыйский район, 23,8 тыс. га;
- Б) 1994 г., южной части озера Сон-Куль, 210,2 кв. км;
- В) 1995 г., Джети-Огузский район, 67 км.кв;
- Г) 1994 г., речная долина Сары-Джаз, 60 га;
- Д) 1999 г., на территории Внутреннего Тянь-Шаня, 6,9 км. кв;

**557. Сурматаш коругу канчанчы жылы жана кайсы жерде түзүлгөн ?**

- А) 1994- ж., Жалал-Абад областы;
- Б) 2009 -ж., Баткен областы;
- В) 1999 -ж., Ички Тянь-Шань;
- Г) 1956 -ж., Талас областы;
- Д) 1959-ж., Аксы району;

**557. Когда и где образован заповедник Сурматаш ?**

- А) 1994 г., Джалал-Абадская область;
- Б) 2009 г., Баткенская область;
- В) 1999 г., Внутренний Тянь-Шань;
- Г) 1956 г., Талаская область;
- Д) 1959 г., Аксыйский район;

**558. Кыргыз Ала-Тоонун түндүк капталында жайгашкан мамлекеттик жаратылыш паркы:**

**558. Государственный природный парк, расположенный на северном склоне Кыргыз Ала-Тоо.**

- А) Ала-Арча;                      Б) Беш-Таш; В) Чоң-Кемин;
- Г) Кыргыз-Ата;                Д) Кара-Шоро;

**559. Кыргызстандагы эң ири Хан-Тенгри мамлекеттик жаратылыш паркы кайсы райондун аймагында жайгашкан ?**

**559. Месторасположение (район) самого крупного государственного национального парка Хан-Тенгри ?**

- А) Жети-Өгүз;                    Б) Тоң;
- В) Ат-Башы;                    Г) Кочкор;                    Д) Ак-Суу;

**560. ЮНЕСКОнун Дүйнөлүк мурастар тизмесине киргизилген ыйык тоо:**

**560. Священная гора, включенная в список всемирного наследия ЮНЕСКО:**

- А) Хан-Теңир (Хан-Теңгри);                      Б) Сулайман-Тоо;  
В) Жетим;  
Г) Кичи-Алай;    Д) Молдо-Тоо;

**561. Нарын облусундагы уникалдуу архитектуралык эстелик (XV к.):**

- А) Таш-Рабат;                      Б) Сафид-Булен же Шах-Фазиль;  
В) Манастын күмбөзү;              Г) Бурана;                      Д) Саймалуу-Таш;

**561. Уникальный архитектурный памятник (XV в.) в Нарынской области:**

- А) Таш-Рабат;                      Б) Сафид-Буленд или Шах-Фазиль;  
В) Кюмбез Манаса;              Г) Бурана;                      Д) Саймалуу-Таш;

**562. Фергана тоо тизмегинин түштүк-батыш капталындагы минералдык суулары бар, өзгөчө кооз жайлоо кайсы ?**

- А) Кулун;                      Б) Кегети;  
В) Кара-Шоро;              Г); Д);

**562. Джайлоо на юго-западном склоне Ферганского хребта с особыми минеральными водами:**

- А) Кулун;                      Б) Кегети;                      В) Кара-Шоро;  
Г) Кетмен-Төбө (Кетмен-Тюбе);              Д) Серүүн (Серуун);

## 5.0.

**Кыргызстандын экономикалык географиясы**

### 5.1.

**Кыргызстандын калкы**

## 5.0.

**Экономическая география Кыргызстана**

### 5.1.

**Народонаселение Кыргызстана**

**563. Кыргызстандын жалпы калкынын саны (2020-ж., млн.):**

**563. Общая численность населения Кыргызстана (2020-г., млн.**

**чел.);**

- А) 5,0;                      Б) 6, 3;                      В) 9,5;  
Г) 3,2;                      Д) 2,5;



**564. Кыргызстандын шаар жана айыл калкынын ортосундагы катыш канчага барабар ?**

- А) Айыл калкы - 95%, шаардыктар - 05%;
- Б) Айыл калкы - 30%, шаардыктар - 70%;
- В) Айыл калкы - 40%, шаардыктар - 60%;
- Г) Айыл калкы - 35%, шаардыктар - 65%;
- Д) Айыл калкы - 65%, шаардыктар - 35% ;

**564. Соотношение между городским и сельским населением Кыргызстана приблизительно составляет...:**

- А) Сельское население - 95%, городское - 05%;
- Б) Сельское население - 30%, городское - 70% ;
- В) Сельское население - 40%, городское - 60%;
- Г) Сельское население - 35%, городское - 65%;
- Д) Сельское население - 65%, городское - 35% ;

**565. Кыргызстандагы калктын орточо жыштыгын белгиле /1 кв км, киши/:**

**565. Средняя плотность населения Кыргызстана (на 1 км<sup>2</sup>):**

- А) 31;                      Б) 43;                      В) 9,9;
- Г) 81,5;                      Д) 60;

**566. Кыргызстандагы эркектердин эмгекке жарамдуу жаш курагы:**

**566. Трудоспособный возраст мужчин в Кыргызстане:**

- А) 18- 58;                      Б) 18-63;                      В) 15-63;
- Г) 16-58;                      Д) 20-70;

**567. Жалал-Абад облусунун калкы республиканын калкынын канча % түзөт (2009-ж.) ?**

**567. Сколько % населения Кыргызстана проживает в Жалал-Абадской области ?**

- А) 30%                      Б) 18,9%                      В) 11%
- Г) 77,4%;                      Д) 45%;

**568. Кыргызстандагы калктын өмүрүнүн орточо узактыгы (2002):**

**568. Средняя продолжительность жизни населения Кыргызстана (возраст, 2002)**

- А) 83;                      Б) 73;                      В) 60;
- Г) 68,1;                      Д) 85;

**569. Кыргызстандагы калктын канча процентин эмгек курагындагылар түзөт ?**

**569. Население трудоспособного возраста (%) в Кыргызской Республике:**

- А) 59 %;                      Б) 8,8 %;                      В) 32,8 % ;  
Г) 90 %;                      Д) 80%;

**570. «Миграция» деген сөз эмнени билдирет ?**

- А) Депортация;                      Б) Көчүү же чыгуу;  
В) Эмгек келишими менен иштөө;  
Г) Турист болуп баруу;                      Д) Зыярат кылуу;

**570. Что означает слово «миграция» ?**

- А) Депортация;                      Б) Переезд или уход;  
В) Работа по договору;  
Г) Выезд на учебу;                      Д) Паломничество;

**571. «Эмиграция» – бул... :**

- А) Башка өлкөгө иш сапары менен кирүү;  
Б) Башка өлкөгө соода сатык кылуу учун кирүү;  
В) Адамдардын башка өлкөгө убактылуу иштегени чыгуусу;  
Г) Зыярат кылуу;  
Д) Адамдардын өз өлкөсүнөн башка өлкөгө туруктуу жашоо үчүн чыгуусу;

**571. «Эмиграция» - это...**

- А) Въезд в другую страну по трудовой визе;  
Б) Въезд в другую страну с видом на жительство;  
В) Выезд людей в другую страну на сезонные работы;  
Г) Паломничество;  
Д) Выезд людей из своей страны в другую на постоянное жительство;

**572. Кыргызстандагы калктын канча проценти айыл-кыштактарда жашайт (2003-ж.) ?**

**572. Сколько процентов населения Кыргызстана живет в сельской местности (2003 г.) ?**

- А) 65,5 % ;                      Б) 70% ;                      В) 90% ;  
Г) 35%;                      Д) 75%;

**573. Эмгек ресурстары - бул ...:**

- А) Өз өлкөсүндө жашагандар;
- Б) Эмгек курагындагы, эмгекке жарамдуулар;
- В) 12 – 18 жаштагы кыздар;                      Г) 65 – 80 жаштагы эркектер;
- Д) 12 – 18 жаштагы эркек балдар;

**573.Трудовыми ресурсами называют совокупность людей...:**

- А) Проживающих в данной стране;
- Б) Способных к труду, находящихся в трудоспособном возрасте
- В) Девочек 12 – 18 летнего возраста;
- Г) Мужчин 65 – 80 летнего возраста ;
- Д) Детей мужского пола 12 – 18 лет;

**574. Өлкөнүн же аймактын ар бир адамын бир учурда мүнөздөөчү демографиялык, экономикалык жана социалдык маалымат чогултуу процессинин аталышы:**

- А) Эл каттоо;                      Б) Калктын жыштыгы;                      В) Ишембилик;
- Г) Калктын өсүү динамикасы;
- Д) Демографиялык жарылуу;

**574. Единый процесс сбора, обобщения, анализа и публикации демографических, экономических и социальных данных населения:**

- А) Перепись населения;                      Б) Плотность населения;
- В) Субботник;                      Г) Динамика прироста населения;
- Д) Демографический взрыв;

**575. XX к. башында Орус-украин кыштактары пайда болгон Кыргызстандын аймактары:**

- А) Ат-Башы, Ак-Талаа;
- Б) Алай, Чоң-Алай, Алайкуу;
- В) Баткен, Лейлек, Чаткал;
- Г) Чүй, Талас, Ыссык-Көл өрөөндөрү, Ош, Жалал-Абад областтарынын айрым райондору;
- Д) Суусамыр, Чаек;

**575. В каких регионах Кыргызстана основаны русско-украинские поселки в начале XX в. ?**

- А) Ат-Баши, Ак-Талаа;
- Б) Алай, Чон-Алай, Алайкуу;
- В) Баткен, Лейлек, Чаткал;

Г) Чуйская, Таласская, Иссык-Кульская долины; ряд районов Ошской и Джалал-Абадской областей;  
Д) Суусамыр, Чаек;

**576. Кыргызстандагы жалпы калктын саны (1913-ж., миң адам):**

**576. Общая численность населения Кыргызстана (1913 г., тыс. чел.):**  
А) 364;                      Б) 864;                      В) 2450;  
Г) 4290;                      Д) 4823;

**577. Мурунку СССР дин аймагында катталган кыргыздардын болжолдуу саны (1926-ж., миң адам).**

**577. Приблизительная численность кыргызов, зарегистрированных на территории бывшего СССР (1926 г., тыс. чел.):**  
А) 2529;                      Б) 3128;                      В) 1884.3;  
Г) 762.7;                      Д) 1968.7;

**578. Кыргызстандагы жалпы калктын саны (1989-ж., миң адам);**

**578. Общая численность населения Кыргызстана (1989 г., тыс. чел.):**  
А) 564;                      Б) 4290;                      В) 864;  
Г) 1450;                      Д) 6823;

**579. Мурунку СССРдин аймагында катталган кыргыздардын болжолдуу саны (1989-ж., миң адам):**

**579. Приблизительная численность кыргызов, зарегистрированных на территории бывшего СССР (1989 г., тыс. чел.):**  
А) 2529;                      Б) 6128;                      В) 968.7;  
Г) 884.3;                      Д) 7429;

**580. Кайсыл жылдары Бүткүл союздук калк каттоолор жүргүзүлгөн ?**

**580. В каких годах были проведены Всесоюзные переписи населения ?**

А) 1897, 1918, 1929, 1936, 1949;  
Б) 1926, 1939, 1959, 1970, 1979, 1989;  
В) 1899, 1919, 1938, 1950, 1972;  
Г) 1898, 1913, 1924, 1940, 1990;  
Д) 1913, 1919, 1929, 1939, 1949, 1963;

**581. Кыргыз Республикасында Биринчи Улуттук калк каттоо качан (жылы) жүргүзүлгөн ?**

**581. Когда (год) была проведена Первая Национальная перепись населения в Кыргызской Республике ?**

А) 1999;      Б) 1981;      В) 1973;      Г) 1985;      Д) 2025;

**582. Кыргызстандагы жалпы калктын саны (1999-ж., миң адам):**

**582. Общая численность населения Кыргызстана (1999 г., тыс.**

**чел.):**

А) 9564;      Б) 8864;      В) 9450;  
Г) 4823;      Д) 1290;

**583. Кыргыз Республикасынын аймагында катталган кыргыздардын болжолдуу саны (1999-ж., миң адам):**

**583. Приблизительная численность кыргызов в Кыргызской Республике (1999 г., тыс чел.):**

А) 1828;      Б) 3128;      В) 2529;  
Г) 9028;      Д) 6428;

**584. Кыргыз Республикасынын аймагында катталган кыргыздардын болжолдуу саны (2009-ж., миң адам):**

**584. Приблизительная численность кыргызов в Кыргызской Республике (2009 г., тыс. чел.):**

А) 828;      Б) 529;      В) 1028;  
Г) 3805;      Д) 6428;

**585. Кыргызстандын калкы алты миллиондук чекке качан (жылы, айы) жеткен ?**

**585. Когда (год, месяц) население Кыргызстана достигло шести миллионного рубежа ?**

А) 2015, ноябрь;      Б) 2016, март;      В) 2012, январь;  
Г) 2013, октябрь;      Д) 2014, февраль;

**586. Кыргызстандын аймагында катталган орустардын болжолдуу саны (1959-ж., миң адам):**

**586. Приблизительная численность русских в Кыргызстане (1959 г., тыс. чел.):**

А) 216,6;      Б) 624;      В) 316,6;  
Г) 124,0;      Д) 203,2;

**587. Кыргызстанда катталган орустардын болжолдуу саны (1979-ж., миң адам):**

**587. Приблизительная численность русских в Кыргызстане (1979 г., тыс. чел.):**

- А) 216,6;                      Б) 203,2;                      В) 316,6;  
Г) 124,0;                      Д) 912;

**588. Кыргыз Республикасында катталган орустардын болжолдуу саны (1999-ж., миң адам):**

**588. Приблизительная численность русских в Кыргызской Республике (1999 г., тыс. чел.):**

- А) 416,6;                      Б) 603,2;                      В) 916,6;  
Г) 2316,6;                      Д) 1324,0;

**589. Кыргыз Республикасында катталган орустардын болжолдуу саны (2009-ж., миң адам):**

**589. Приблизительная численность русских в Кыргызской Республике (2009 г., тыс. чел.):**

- А) 916,6;                      Б) 816,6;                      В) 716,6;  
Г) 419,6;                      Д) 124,0;

**590. Кыргызстандын аймагында катталган өзбектердин болжолдуу саны (1959-ж., миң адам):**

**590. Приблизительная численность узбеков в Кыргызстане (1959 г., тыс. чел.):**

- А) 650;                      Б) 219;                      В) 750;  
Г) 550;                      Д) 965;

**591. Кыргызстанда катталган өзбектердин болжолдуу саны (1989-ж., миң адам):**

**591. Приблизительная численность узбеков в Кыргызстане (1989 г., тыс. чел.):**

- А) 1350;                      Б) 1250;                      В) 1219;  
Г) 550;                      Д) 2965;

**592. Кыргыз Республикасында катталган өзбектердин болжолдуу саны (1999-ж., миң адам):**

**592. Приблизительная численность узбеков в Кыргызской Республике (1999 г., тыс. чел.):**

- А) 1165;                      Б) 1265;                      В) 665;  
Г) 919;                      Д) 350;

**593. Кыргыз Республикасында катталган өзбектердин болжолдуу саны (2009-ж., миң адам):**

**593. Приблизительная численность узбеков в Кыргызской Республике (2009 г., тыс. чел.):**

- А) 916,6;                      Б) 768,4;                      В) 116,6;  
Г) 194,0;                      Д) 233,2

**594. Кыргызстандын аймагында катталган тажиктердин болжолдуу саны (1959-ж., миң адам):**

**594. Приблизительная численность таджиков в Кыргызстане (1959 г., тыс. чел.):**

- А) 01,0;                      Б) 03,0;                      В) 15,0;  
Г) 93,5;                      Д) 145,5;

**595. Кыргызстандын аймагында катталган тажиктердин болжолдуу саны (1989-ж., миң адам):**

**595. Приблизительная численность таджиков в Кыргызстане (1989 г., тыс. чел.):**

- А) 01,0;                      Б) 03,0;                      В) 15,0;  
Г) 33,5;                      Д) 145,5;

**596. Кыргыз Республикасынын аймагында катталган тажиктердин болжолдуу саны (1999-ж., миң адам):**

**596. Приблизительная численность таджиков в Кыргызской Республике (1999 г., тыс. чел.):**

- А) 11,0;                      Б) 42,6;                      В) 13,0;                      Г) 133,5;                      Д) 115,0;

**597. Кыргыз Республикасынын аймагында катталган тажиктердин болжолдуу саны (2009-ж., миң адам):**

**597. Приблизительная численность таджиков в Кыргызской Республике (2009 г., тыс. чел.):**

- А) 46,1;                      Б) 13,0;                      В) 133,5;  
Г) 11,0;                      Д) 15,0;

**598. Кыргызстандын аймагында катталган уйгурлардын болжолдуу саны (1959-ж., миң адам):**

**598. Приблизительная численность уйгуров в Кыргызстане (1959 г., тыс. чел.):**

- А) 10,0;                      Б) 14,0;                      В) 36,8;  
Г) 11,0;                      Д) 46,9;

**599. Кыргызстандын аймагында катталган уйгурлардын болжолдуу саны (1989-ж., миң адам):**

**599. Приблизительная численность уйгуров в Кыргызстане (1989 г., тыс. чел.):**

- А) 14,0;                      Б) 56,8;                      В) 37,0;  
Г) 11,0;                      Д) 96,9;

**600. Кыргыз Республикасынын аймагында катталган уйгурлардын болжолдуу саны (1999-ж., миң адам):**

**600. Приблизительная численность уйгуров в Кыргызской Республике (1999 г., тыс. чел.):**

- А) 14,0;                      Б) 10,0;                      В) 46,7;  
Г) 11,0;                      Д) 36,8;

**601. Кыргыз Республикасынын аймагында катталган уйгурлардын болжолдуу саны (2009-ж., миң адам):**

**601. Приблизительная численность уйгуров в Кыргызской Республике (2009 г., тыс. чел.):**

- А) 14,0;                      Б) 48,6;                      В) 10,0;  
Г) 36,8;                      Д) 46,9;

**602. Кыргызстандын аймагында катталган дунгандардын болжолдуу саны (1959-ж., миң адам):**

**602. Приблизительная численность дунган в Кыргызстане (1959 г., тыс. чел.):**

- А) 9,0;                      Б) 11,0;                      В) 10,0;                      Г) 36,9;                      Д) 51,8;

**603. Кыргызстандын аймагында катталган дунгандардын болжолдуу саны (1989-ж., миң адам):**

**603. Приблизительная численность дунган в Кыргызстане (1989 г., тыс. чел.):**

- А) 36,9;                      Б) 9,0;                      В) 10,0;  
Г) 11,0;                      Д) 51,8;



**604. Кыргыз Республикасынын аймагында катталган дунгандардын болжолдуу саны (1999-ж., миң адам):**

**604. Приблизительная численность дунган в Кыргызской Республике (1999 г., тыс. чел.):**

- А) 9,0;                      Б) 10,0;                      В) 36,9;  
Г) 11,0;                      Д) 51,8;

**605. Кыргыз Республикасынын аймагында катталган дунгандардын болжолдуу саны (2009-ж., миң адам):**

**605. Приблизительная численность дунган в Кыргызской Республике (2009 г., тыс. чел.):**

- А) 58,4;                      Б) 9,0;                      В) 10,0;  
Г) 36,9;                      Д) 151,8;

**606. Кыргызстандын аймагында катталган немецтердин болжолдуу саны (1959-ж., миң адам):**

**606. Приблизительная численность немцев в Кыргызстане (1959 г., тыс. чел.):**

- А) 20,0;                      Б) 40,0;                      В) 30,0;  
Г) 121,5;                      Д) 101,0;

**607. Кыргызстандын аймагында катталган немецтердин болжолдуу саны (1989-ж., миң адам)**

**607. Приблизительная численность немцев в Кыргызстане (1989 г., тыс. чел.):**

- А) 20,0;                      Б) 40,0;                      В) 30,0;  
Г) 101,0;                      Д) 21,5;

**608. Кыргыз Республикасынын аймагында катталган немецтердин болжолдуу саны (1999-ж., миң адам):**

**608. Приблизительная численность немцев в Кыргызской Республике (1999 г., тыс. чел.):**

- А) 10,0;                      Б) 40,0;                      В) 30,0;  
Г) 21,5;                      Д) 101,0;

**609. Кыргыз Республикасынын аймагында катталган немецтердин болжолдуу саны (2009-ж., миң адам):**

**609. Приблизительная численность немцев в Кыргызской Республике (2009 г., тыс. чел.):**

А) 20,0;                      Б) 9,5;                      В) 40,0;                      Г) 30,0;                      Д) 101,0;

**610. Кыргызстандын аймагында катталган күрттөрдүн болжолдуу саны (1959-ж., миң адам):**

**610. Приблизительная численность курдов в Кыргызстане (1959 г., тыс. чел.):**

А) 4,8;                      Б) 33,8;                      В) 14,3;                      Г) 11,6;                      Д) 2,8;

**611. Кыргызстандын аймагында катталган күрттөрдүн болжолдуу саны (1989-ж., миң адам):**

**611. Приблизительная численность курдов в Кыргызстане (1989 г., тыс. чел.):**

А) 2,8;                      Б) 14,3;                      В) 3,8;  
Г) 41,6;                      Д) 34,8;

**612. Кыргыз Республикасынын аймагында катталган күрттөрдүн болжолдуу саны (1999-ж., миң адам):**

**612. Приблизительная численность курдов в Кыргызской Республике (1999 г., тыс. чел.):**

А) 2,8;                      Б) 11,6;                      В) 3,8;  
Г) 44,3;                      Д) 4,8;

**613. Кыргыз Республикасынын аймагында катталган күрттөрдүн болжолдуу саны (2009-ж., миң адам):**

**613. Приблизительная численность курдов в Кыргызской Республике (2009 г., тыс. чел.):**

А) 13,2;                      Б) 2,8;                      В) 3,8;  
Г) 44,3;                      Д) 4,8;

**614. Кыргызстандын аймагында катталган татарлардын болжолдуу саны (1959-ж., миң адам):**

**614. Приблизительная численность татар в Кыргызстане (1959 г., тыс. чел.):**

А) 36,0;                      Б) 56,0;                      В) 46,0;  
Г) 70,0;                      Д) 219,0;

**615. Кыргызстандын аймагында катталган татарлардын болжолдуу саны (1989-ж., миң адам):**

**615. Приблизительная численность татар в Кыргызстане (1989 г., тыс. чел.):**

- А) 56,0;                      Б) 70,0;                      В) 36,0;  
Г) 46,0;                      Д) 219,0;

**616. Кыргыз Республикасынын аймагында катталган татарлардын болжолдуу саны (1999-ж., миң адам):**

**616. Приблизительная численность татар в Кыргызской Республике (1999 г., тыс. чел.):**

- А) 42,6;                      Б) 56,0;                      В) 36,0;  
Г) 146,0;                      Д) 219,0;

**617. Кыргыз Республикасынын аймагында катталган татарлардын болжолдуу саны (2009-ж., миң адам):**

**617. Приблизительная численность татар в Кыргызской Республике (2009 г., тыс. чел.):**

- А) 219,0;                      Б) 66,0;                      В) 76,0;  
Г) 70,0;                      Д) 31,5;

**618. Кыргыз Республикасынын аймагында катталган түрктөрдүн болжолдуу саны (1999-ж., миң адам):**

**618. Приблизительная численность тюрков в Кыргызской Республике (1999 г., тыс. чел.):**

- А) 56,0;                      Б) 46,0;                      В) 35,5;  
Г) 70,0;                      Д) 219,0;

**619. Кыргыз Республикасынын аймагында катталган түрктөрдүн болжолдуу саны (2009-ж., миң адам):**

**619. Приблизительная численность тюрков в Кыргызской Республике (2009 г., тыс. чел.):**

- А) 39,1;                      Б) 56,0;                      В) 46,0;  
Г) 70,0;                      Д) 219,0;

**5.2.**  
**Кыргызстандын**  
**өнөр жайы**

**5.2.**  
**Промышленность**  
**Кыргызстана**

**620. Кыргызстанда электростанциялардын кайсы түрү басымдуулук кылат ?**

**620. Какой тип электростанций преобладает в Кыргызстане?**  
А) ГЭС;      Б) ТЭС;      В) АЭС;      Г) ПЭС;      Д) ТЭЦ;

**621. 1975- жылы кайсыл ГЭС ишке кирген ?**

**621. Какой ГЭС был построен 1975-году?**  
А) Үч-Коргон; /Уч-Курган/;      Б) Токтогул;  
В) Ат-Башы;  
Г) Камбар-Ата;      Д) Шамалды-Сай;

**622. Кыргызстандын кайсы шаарында электр-лампа заводу бар ?**

**622. В каком городе Кыргызстана расположен электро-ламповый завод ?**  
А) Кочкор-Ата;      Б) Токтогул;      В) Майлуу-Суу;  
Г) Кара-Көл;      Д) Нарын;

**623. Кыргызстанда канча суу сактагыч курулган ?**

**623. Сколько водохранилищ построено в Кыргызстане ?**  
А) 36;      Б) 16;      В) 12;      Г) 7;      Д) 5;

**624. Токтогул суу сактагычындагы суунун көлөмү (млрд. куб. м):**

**624. Польный объем воды в Токтогульском водохранилище (млрд. куб. м):**  
А) 55;      Б) 19,5;      В) 70;      Г) 47;      Д) 60;

**625. Кыргызстандын кайсы шаарында Орто Азиядагы эң ири айнек чыгаруучу завод жайгашкан ?**

**625. В каком городе Кыргызстана находится крупнейший в Средней Азии стекольный завод ?**  
А) Кант;      Б) Токмок;      В) Кара-Балта;  
Г) Бишкек;      Д) Каракол;

**626. Отун-энергетика комплексинин тармактары:**

- А) Отун кендерин казуу жана электроэнергия иштеп чыгуу;
- Б) Мал чарбачылыгы жана дыйканчылык;
- В) Мал чарбачылык жана отун кендерин казуу;
- Г) Дыйканчылык жана электроэнергия иштеп чыгуу;
- Д) Соода жана кол өнөрчүлүк;

**626. В топливно-энергетический комплекс входят:**

- А) Добыча топлива и выработка электроэнергии;
- Б) Животноводство и земледелие;
- В) Животноводство и добыча топлива;
- Г) Земледелие и выработка электроэнергии;
- Д) Торговля и ремесло;

**627. Кыргызстандагы эң ири ГЭС:**

**627. Самая крупная ГЭС Кыргызстана ?**

- А) Үч-Коргон; /Учкурганская/;
- Б) Токтогул;
- В) Ат-Башы;
- Г) Шамалды-Сай;
- Д) Камбар-Ата;

**628. Кыргызстандын жеңил өнөр жай тармактарын белгиле:**

- А) Кийим-тигүү, текстиль;
- Б) “А”, “В” туура;
- В) Булгаары, бут кийим тигүү;
- Г) Автомобиль өндүрүшү;
- Д) Космостук аппараттарды чыгаруу;

**628. Наиболее развитые отрасли легкой промышленности Кыргызстана:**

- А) Швейная, текстильная;
- Б) “А”, “В” верно;
- В) Кожевенная, обувная;
- Г) Производство автомобилей;
- Д) Производство космических аппаратов;

**629. «Н а р ы н» эркин экономикалык аймагы ачылган жыл:**

**629. Когда (год) была создана свободная экономическая зона «Нарын» ?**

- А) 1991;
- Б) 2000;
- В) 1995;
- Г) 2019;
- Д) 1980;

**630. «Кыргызмунайгаз» ишканасы кайсы жерде жайгашкан ?**

**630. Где находится предприятие «Кыргызнефтегаз» ?**

- А) Кочкор-Ата;
- Б) Кара-Балта;
- В) Жалал-Абад;
- Г) Баткен;
- Д) Бишкек;

**631. Кыргызстандагы пахта эгүү жана пахтаны кайра иштетүү тармагы боюнча адистешкен район:**

**631. Район в Кыргызстане, специализированный на хлопководство:**

- А) Баткен;                      Б) Ноокат (Наукат);              В) Кара-Суу;  
Г) Токтогул;                      Д) Кадам-Жай (Кадам-Джай);

**632. Республиканын түндүгү менен түштүгүн байланыштырган Бишкек – Ош (уз. 600 км) автомобиль жолу канчанчы жылы пайдаланууга берилген ?**

**632. Когда (год) была сдана в эксплуатацию автомобильная дорога Бишкек- Ош (более 600 км), соединяющая север и юг республики ?**

- А) 1927;                      Б) 1991;                      В) 1945;                      Г) 1965;                      Д) 1912;

**633. Борбордук Азиядагы эң алгачкы бийик тоо шартындагы туннель канчанчы жылы пайдаланууга берилген ?**

**633. Когда (год) был сдан в эксплуатацию первый в Центральной Азии высокогорный туннель ?**

- А) 2006;                      Б) 1927;                      В) 1991;                      Г) 1945;                      Д) 1964;

### **5.3.**

#### **Кыргызстандын айыл чарбасы**

### **5.3.**

#### **Сельское хозяйство Кыргызстана**

**634. Кыргызстанда мал чарбасынын кайсы түрү жокко эсе ?**

- А) Кой чарбасы;              Б) Чочко чарбасы;              В) Уй чарбасы;  
Г) Жылкы чарбасы;              Д) Топоз чарбасы;

**634. Какая отрасль животноводства отсутствует в Кыргызстане ?**

- А) Овцеводство;              Б) Свиноводство;              В) Скотоводство;  
Г) Коневодство;              Д) Яководство;

**635. Суусамыр жайлоосу кайсы облуска карайт?**

**635. К какой области относится Суусамырское джайлоо ?**

- А) Жалал-Абад;              Б) Талас;                      В) Нарын;  
Г) Чүй; /Чүй/;              Д) Баткен;

**636. Кыргызстандын кайсы областында чанактуу өсүмдүк өсөт?**

**636. В какой области Кыргызстана выращивают бобовые**

**культуры ?**

- А) Ош;                      Б) Баткен;                      В) Талас;  
Г) Ыссык-Көл; /Иссык-Куль/;                      Д) Нарын;

**637. Кыргызстанда айыл чарба жерлеринин ичинен кайсынысы басымдуулук кылат ?**

- А) Айдоо жерлер;                      Б) Жайыттар;  
В) Токойлор;  
Г) Кайрак жерлер;                      Д) Сугат жерлер;

**637. Среди сельскохозяйственных угодий в Кыргызстане преобладают:**

- А) Пахотные земли;                      Б) Пастбища;  
В) Лесные угодья;  
Г) Богарные земли;                      Д) Орошаемые земли;

**638. Кыргызстандын ички дүң продуктусундагы (ИДП, 2001-ж.) айыл чарбасынын болжолдуу үлүшү (%):**

**638. Примерная доля (%) сельского хозяйства во внутренней валовой продукции Кыргызстана (ВВП, 2001 г.):**

- А) 20;                      Б) 15;                      В) 35;  
Г) 70;                      Д) 95;

**639. Мал чарбасынан алынган продукциянын жалпы көлөмүнүн 60%ин түзгөн чарбанын түрү:**

- А) Уй чарбасы;                      Б) Кой чарбасы;  
В) Жылкы чарбасы;  
Г) Тоок чарбасы;                      Д) Топоз чарбасы;

**639. Отрасль производства, дающая 60% от общего объема животноводческой продукции:**

- А) Скотоводство (КРС);                      Б) Овцеводство;  
В) Коневодство;  
Г) Птицеводство;                      Д) Яководство;

**640. Кыргызстандын бийик тоолуу жайыт шартында асыралган уйдун породасын атагыла:**

- А) Алатоо;                      Б) Олуяата;  
В) Карала уй;  
Г) Абердин-Ангус;                      Д) Швиц;

**640. Породы коров, наиболее приспособленные к высокогорным условиям Кыргызстана:**

- А) Алатауская;                      Б) Олуя атинская;  
В) Пестрая (Карала уй);  
Г) Абердин-Ангусская;      Д) Швицкая;

**641. Бийик тоолуу жайыттарда гана багылып, эң арзан продукция берүүчү мал чарбасы :**

- А) Жылкы;                      Б) Бодо мал;  
В) Кой;  
Г) Топоз;                      Д) Эчки;

**641. Отрасль животноводства, приспособленное на высокогорные пастбища и дающее самую дешевую продукцию:**

- А) Коневодство;                      Б) Скотоводство (КРС);  
В) Овцеводство;  
Г) Яководство;                      Д) Козеводство;

**642. Чарбачылыктын кайсы түрү Ош жана Жалал-Абад областтарында гана бар?**

- А) Үй канаттуулары;      Б) Чочко чарбасы;  
В) Балык чарбасы  
Г) Кой чарбасы;                      Д) Жибекчилик;

**642. Какая отрасль хозяйства имеется только в Ошской и Жалал-Абадской областях?**

- А) Птицеводство;                      Б) Свиноводство;  
В) Рыбоводство;  
Г) Овцеводство;                      Д) Шелководство;

**643. Кант кызылчасын өстүрүүгө кайсы өрөөндүн табигый шарты ыңгайлуу?**

**643. Природные условия какой долины подходят для выращивания сахарной свеклы?**

- А) Чүй /Чуй/;                      Б) Талас;  
В) Кетмен-Төбө (Кетмен-Тюбе);  
Г) Көгарт (Кугарт);                      Д) Ринжит (Ринджит);



**5.4.**  
**Кыргызстандын**  
**рекреация ресурстары**

**5.4.**  
**Рекреационные ресурсы**  
**Кыргызстана**

**644. Кайсынысы рекреациялык ресурс болуп эсептелет ?**

- А) Минералдык;                      Б) Табигый-климаттык;  
В) Эмгек;                              Г) Отун-сырьё;                      Д) Автомобиль;

**644. Какие ресурсы относятся к рекреационным ?**

- А) Минеральные;                      Б) Природно-климатические;  
В) Трудовые;                              Г) Топливо-сырьевые;  
Д) Автомобиль;

**645. «Рекреация» деген сөздүн мааниси:**

- А) Эс алуу;                              Б) Көлгө түшүү;  
В) Калыбына келтирүү;  
Г) Саякаттоо;                              Д) Зыярат кылуу;

**645. Что означает слово «рекреация» ?**

- А) Отдых;                                      Б) Купаться в озере;  
В) Восстановление;                      Г) Путешествовать;  
Д) Паломничество;

**646. Рекреациялык ресурстарды көрсөткүлө:**

- А) Шаркыратмалар;                      Б) Курорт-санаторийлер;  
В) Маданий-тарыхый музейлер;      Г) «А», «Б», «В» туура;  
Д) Таштандылар;

**646. Укажите рекреационные ресурсы:**

- А) Водопады;                                      Б) Курорты, санатории;  
В) Культурно-исторические музеи;      Г) Верно «А», «Б», «В»;  
Д) Отходы, отбросы;

**647. "Көгүлтүр Ысык-Көл" бальнеоклиматтык санаторий жайгашкан жер:**

**647. Где находится бальнеоклиматический санаторий "Голубой Исык-Куль" ?**

- А) Каракол;                              Б) Жалал-Абад;                      В) Ош;  
Г) Кажысай;                              Д) Чолпон-Ата;



- В) “А”, “Б”, “Г” туура;
- Г) Ташрабат кербен сарайы;
- Д) Кафе, ресторандар;

**652. Историко-архитектурные памятники Кыргызстана, наиболее привлекательные для туристов.**

- А) Археологический музей Сулайман-Тоо, Архитектурный комплекс в Узгене;
- Б) Башня Бурана;
- В) Верно “А”, “Б”, “Г”;
- Г) Караван сарай Таш-Рабат;
- Д) Кафе и рестораны;

**653. Нарын облусунда жайгашкан уникалдуу архитектуралык эстелик:**

**653. Уникальный архитектурный памятник в Нарынской области:**

- А) Бурана;
- Б) Сулайман-Тоо;
- В) Шахфазил күмбөзү (Мавзолей Шахфазил);
- Г) Таш-Рабат;
- Д) Саймалуу-Таш;

**6.0.**  
**Кыргызстандын**  
**географиясын**  
**изилдеген белгилүү**  
**инсандар**

**6.0.**  
**Личности,**  
**исследовавшие**  
**географию**  
**Кыргызстана**

**654. Ысык-Көлдүн рельефин, термиясын, терендигин (максималдуу терендиги - 668 м, орточо терендиги - 279 м), суусунун көлөмүн (1731 км<sup>3</sup>), анын тоңбоо себебин ж. б. кубулуштарын биринчилерден болуп изилдеп чыккан орус окумуштуусу:**

**654. Русский ученый, одним из первых исследовавший рельеф, объем воды (1731 км<sup>3</sup>), причины не замерзания, глубину (максимальная глубина — 668 м, средняя глубина — 279 м,) озера Иссык-Куль:**

- А) А.Н.Диких;
- Б) Н.А.Гвоздецкий;
- В) В.В.Гречко;
- Г) И.П.Герасимов;
- Д) Л.С.Берг;

**655. Ысык-Көлдүн батиметрдик картасын биринчилерден болуп түзгөн орус окумуштуусу:**

**655. Русский ученый, одним из первых создавший батиметрическую карту озера Иссык-Куль:**

- А) Л.С.Берг;                      Б) Н.А.Гвоздецкий;                      В) В.В.Гречко;  
Г) И.П.Герасимов;                      Д) А.Н.Диких;

**656. Окумуштуу географ (1922-2015-жж.), Кыргыз ССР Илимдер Академиясынын академиги (1979-ж.), ИАнын География бөлүмүнүн башчысы (1954–61-жж.):**

**656. Ученый-географ (1922-2015-гг.), академик АН Киргизской ССР (с 1979-г.), заведующий отделом географии Академии наук (1954—1961 гг.):**

- А) А.Осмонов;                      Б) К.Оторбаев;                      В) А.Исаев;  
Г) А.Джунушбаев;                      Д) С.Орозалиев;

**657. Кыргызстандын экономикалык географиясы тармагы боюнча адис-окумуштуу (1922-2015 жж.), Кыргыз мамлекеттик университетинин ректору (1979–1987-жж.):**

**657. Ученый, специалист по экономической географии Киргизии (1922-2015-гг.), ректор Кыргызского государственного университета (1979—1986 гг.):**

- А) К.Оторбаев;                      Б) А.Осмонов;                      В) А.Исаев;  
Г) А.Джунушбаев;                      Д) С.Орозалиев;

**658. Борбордук Азияга 4 жолу экспедиция уюштуруп, ал аймактын рельефин, климатын, дарыяларын, көлдөрүн, флора, фаунасын алгачкылардан болуп изилдеген (1870–1885-жж.) орус окумуштуусу (1839-1888-жж.):**

**658. Русский географ (1839-1888 гг.), за четыре путешествия по Центральной Азии (1870-85-гг.), он одним из первых исследовал рельеф, климат, реки, озера, флору, фауну этого неизведанного края:**

- А) А.М.Фетисов;                      Б) П.П.Семёнов-Тян-Шанский;  
В) Н.А.Северцов;                      Г) Н.М.Пржевальский;  
Д) А.П.Федченко;

**659. Борбордук Азияны изилдөөгө кошкон зор салымы үчүн Ысык-Көлдүн чыгыш жээгинде эстелиги тургузулган көрүнүктүү орус географы (1839-1888-жж.):**

**659. За выдающийся вклад в исследовании Центральной Азии (1870-1885-гг.), этому русскому географу был установлен памятник на восточном берегу озера Иссык-Куль:**

- А) Н.М.Пржевальский;                      Б) А.М.Фетисов;  
В) П.П.Семёнов-Тян-Шанский;  
Г) Н.А.Северцов;                              Д) А.П.Федченко;

**660. Тянь-Шанга саякат жасап (1856–1857-жж.), анын орографиялык схемасын түзүү менен Ысык-Көлдүн туюк көл экендигин далилдеген көрүнүктүү орус окумуштуусу:**

**660. Выдающийся русский ученый (1827-1914-гг.), внесший значительный вклад в исследование орографии Тянь-Шаня (1856-1857 гг.), доказавший бессточность озера Иссык-Куль:**

- А) П.П.Семёнов-Тян-Шанский;            Б) А.М.Фетисов;  
В) Н.М.Пржевальский;                      Г) Н.А.Северцов;  
Д) А.П.Федченко;

**661. Бүткүл Россия империясынын калкын каттоонун биринчи уюштуруучусу (1897-ж.), Тянь-Шанды илимий изилдөөнүн башталышынын 50 жылдыгына байланыштуу (1906-ж.) анын фамилиясына «Тян-Шанский» деген ардактуу кошумча ысым берилген орус окумуштуусу (1827-1914-жж.).**

**661. Видный русский ученый (1827-1914 гг.) организатор первой Всероссийской переписи населения (1897 г.), в честь 50-летия начала исследований Тянь-Шаня к его фамилии прибавлено почетное прозвище «Тян-Шанский»:**

- А) А.М.Фетисов;                              Б) А.П.Федченко;  
В) Н.М.Пржевальский;                      Г) Н.А.Северцов;  
Д) П.П.Семёнов;

**662. Көрүнүктүү кыргыз географы, «Борбордук Азия Манас доорунда» (1995-ж.), «Манас доорунун географиясы» (2001-ж.) монографияларынын автору:**

**662. Видный кыргызский географ, автор монографий “Центральная Азия в эпоху Манаса” (1995-г.) / «Борбордук Азия Манас доорунда» (1995-ж.), “География эпохи Манас” (2001-г.) / «Манас доорунун географиясы» (2001-ж.):**

- А) А.Осмонов;                                  Б) А.Исаев;  
В) А.Жунушбаев;                              Г) К. Матикеев;                              Д) С.Орозалиев;

**663. Кыргыздардын ичинен биринчилерден болуп Кыргызстандын экономикалык географиясы боюнча илимий даражага ээ болгон окумуштуу:**

**663. Кто из этих ученых одним из первых удостоен научной степени по экономической географии Кыргызстана ?**

- А) К.Матикеев;
- Б) С.Орозалиев;
- В) Б.Чормонов;
- Г) А.Жунушбаев;
- Д) С.К.Аламанов;

**664. “Кыргызстандын атласын” түзүүчү топтун жетекчиси (1987), СССР жана Кыргыз география коомдорунун Ардактуу мүчөсү:**

**664. Инициатор и руководитель рабочей группы по составлению “Атласа Кыргызстана” (1987), Почетный член Географических обществ СССР и Кыргызстана:**

- А) К.Оторбаев;
- Б) А.Джунушбаев;
- В) С.Умурзаков;
- Г) А.Эргешов;
- Д) С.Орозалиев;

**665. «Кыргызстандын мамлекеттик чегарасынын калыптанышы». (– Бишкек, 2005) аттуу китептин автору:**

**665. Автор книги «Краткая история и опыт решения пограничных проблем Кыргызстана». (– Бишкек, 2005):**

- А) Т.Койчуев;
- Б) Э.Сулайманов;
- В) К.Айдаркулов;
- Г) С.К.Аламанов;
- Д) Ө.Суваналиев;

**666. «Кыргызстандын суу сактагычтары» /«Водохранилища Кыргызстана» аттуу монографиянын авторлору: (– Бишкек, 2006):**

**666. Авторы монографии «Кыргызстандын суу сактагычтары». /«Водохранилища Кыргызстана» (– Бишкек, 2006):**

- А) Т.Койчуев, К.Матикеев;
- Б) Б.Чормонов, Э.Сулайманов;
- В) К.Айдаркулов, К.Оторбаев;
- Г) О.Суваналиев, С.Умурзаков;
- Д) С.Аламанов, Р.Акматов;

**7.0.**  
**Т и р к е м е л е р**

**7.1.**  
**Сунушталган**  
**адабияттардын тизмеси**

**7.0.**  
**П р и л о ж е н и я**

**7.1.**  
**Рекомендуемая**  
**литература**

- Абдыкалыков А.** Енисейские киргизы в XVII веке: исторический очерк. – Фрунзе: Илим, 1983.
- Абрамзон С.М.** Киргизы и их этногенетические и историко-культурные связи. – Л.: Наука, 1971.
- Абышкаев А.** Каратегинские киргизы в конце XIX – начале XX веков. – Фрунзе: Илим, 1965.
- Аламанов С.К.** Гидрология Кыргызстана. / Аламанов С., Сакиев К., Ахмедов С., и др. «Физическая география Кыргызстана», - Бишкек., 2013
- Аламанов С.К.** Краткая история и опыт решения пограничных проблем Кыргызстана. – Бишкек, 2005.
- Аристов Н.А.** Усуни и кыргызы или кара-кыргызы. Очерки истории и быта населения Западного Тянь-Шаня и исследования по его исторической географии. – Бишкек, 2001.
- Аристов Н.А.** Труды по истории и этническому составу тюркских племен. – Бишкек, 2003.
- Атлас Киргизской Советской Социалистической Республики.** – М., 1987.
- Бакиров Н.Б.** Чуйская долина. – Бишкек: Илим, 1995.
- Баласагунский Юсуф.** Благодатное знание. – М., 1983.
- Барс-бег** – каган кыргызов. /Под ред. А.Ч.Какеева. – Бишкек: Илим, 2003.
- Бартольд В.В.** Киргизы. Исторический очерк. – М., 1927; - Фрунзе, 1943.
- Бартольд В.В.** Избранные труды по истории кыргызов и Кыргызстана. – Бишкек, 1996.
- Бернштам А.Н.** Избранные труды по археологии и истории кыргызов и Кыргызстана. Тт. 1 – 2. – Бишкек, 1997, 1998.
- Бутанаев В.Я., Худяков Ю.С.** История енисейских киргизов. - Абакан, 2000.
- Воропаева В.А., Джунушалиев Дж.Дж., Плоских В.М.** История Отечества: **Краткий курс лекций по истории Кыргызстана.** – Бишкек: Илим, 2002.

- Восстание 1916 г.** в Средней Азии и Казахстане. Сборник документов. – М., 1960.
- Восточные авторы** о кыргызах. /Сост. и коммент. О.К.Караева. – Бишкек, 1994.
- Галицкий В.Я., Плоских В.М.** Старинный Ош: Очерк истории. – Фрунзе, 1987.
- Горная царица** Курманджан и ее время. /Ред. А.Какеев, В.Плоских. – Бишкек: Илим, 2002.
- Гумилев Л.Н.** Древние тюрки. – М., 1993.
- Джамгерчинов Б.** Присоединение Киргизии к России. – М., 1959.
- Джамгерчинов Б.** Очерк политической истории Киргизии XIX в. – Фрунзе, 1966.
- Джуманалиев А.** Политическая история Кыргызстана (становление политической системы кыргызского общества в 1920 – 1930-е годы). – Бишкек, 2005.
- Джунушалиев Дж., Какеев А., Плоских В.** Исторические этапы кыргызской государственности. – Бишкек, 2003.
- Жалалабат облусу:** Энциклопедия. – Бишкек, 2003.
- Исаев А.А.** Формирование и развитие агропромышленного комплекса Киргизии. Фрунзе: «Кыргызстан», 1995.
- Иссык-Кульская область:** Энциклопедия. – Бишкек, 1995.
- История кыргызов** и Кыргызстана. Учебник для ВУЗов. – Бишкек: Илим, 2003.
- История Кыргызстана: XXвек.** – Бишкек, 1998.
- Кадыркулов М.К.** Кыргызстандын физикалык географиясы . Окуу куралы. – Бишкек, 2012.
- Караев О.К.** История караханидского каганата. – Фрунзе, 1983.
- Караев О.К.** Чагатайский улус. Государство Хайду. Моголистан. – Бишкек, 1985.
- Койчув Т., Мокрынин В., Плоских В.** Кыргызы и их предки: нетрадиционный взгляд на историю и современность. – Бишкек, 1994.
- Кулматов Т.Н.** География Кыргызстана. – Бишкек, 2011.
- Курманов З.К.** Политическая борьба в Кыргызстане: 20-е годы. – Бишкек: Илим, 1997.
- Кыргызстан:** Энциклопедия. – Бишкек, 2001.
- Кыргызстандын географиясы.** Энциклопедиялык окуу китеби. /Башкы ред. Ү. Асанов/ – Бишкек, 2004.



- Кыргыз жергеси:** Энциклопедия, - Фрунзе, - 1990.
- Кыргызстан – Россия.** История взаимоотношений (XVIII – XIX вв.): Сб. док. и материалов. – Бишкек, 1998.
- Кыргызы:** Этногенетические и этнокультурные процессы в древности и средневековье в Центральной Азии. – Бишкек, 1996.
- Кыргызы:** Источники, история, этнография. /Сост.О.Караев, К.Жусупов. – Бишкек, 1996.
- Кыргызы и Кыргызстан:** опыт нового исторического осмысления. – Бишкек, 1994.
- Материалы** по истории киргизов и Киргизии. Вып. 1, - М., 1973.
- Материалы** по истории кыргызов и Кыргызстана. Тт. 1 – 2. – Бишкек, 2002.
- Молдобаев И.Б.** «Манас» - историко-культурный памятник кыргызов. – Бишкек, 1995.
- Нарын облусу.** Энциклопедия. - Бишкек, 1998.
- Национальные статистические ежегодники.** - Бишкек, 2015-2017 гг.
- Наш Кыргызстан.** Популярная историческая энциклопедия (с древности до конца XIX века). /Сост. В.М.Плоских. – Бишкек: Илим, 2004.
- Ожукеева Т.О.** XX век: возрождение национальной государственности в Кыргызстане. – Бишкек, 1993.
- Осмонов О.Дж.** История Кыргызстана (Краткий курс). – Бишкек, 2003.
- Оторбаев К.О., Бобушев Т.С.** Экономическая и социальная география Кыргызской Республики. Учебник. - Бишкек, 2005.
- Ошская область.** Энциклопедия. - Бишкек, 1989.
- Петров К.И.** Очерк происхождения киргизского народа. - Фрунзе, 1963.
- Плоских В.М.** Первые киргизско-русские посольские связи. – Фрунзе: Илим, 1976.
- Плоских В.М.** Киргизы и Кокандское ханство. – Фрунзе: Илим, 1978.
- Природа Киргизии.** - Фрунзе, 1962.
- Проблемы** политогенеза кыргызской государственности. – Бишкек, 2003.
- Разаков Т.** Ошские события. – Бишкек, 1993.
- Социально-экономическое** развитие Кыргызстана и прогноз. - Бишкек, 2000.
- Таласская область.** Энциклопедия. - Бишкек, 1995.

- Тридцать седьмой год** в Киргизии (Возвращенные имена). Сб. статей и очерков. /Под ред. П.Е.Семенова. – Фрунзе: Кыргызстан, 1991.
- Узбеков С.У.** Северная Киргизия в период гражданской войны (1918 – 1920-гг.). – Фрунзе, 1978.
- Усенбаев К.У.** Присоединение Южной Киргизии к России. – Фрунзе, 1960.
- Усенбаев К.У.** Восстание 1916 года в Киргизии. – Фрунзе, 1967.
- Усенбаев К.У.** Общественно-экономические отношения киргизов (вторая половина XIX – начало XX вв.). – Фрунзе: Илим, 1980.
- Хасанов А.** Экономические и политические связи Киргизии с Россией. – Фрунзе, 1960.
- Хрестоматия** по истории Кыргызстана. С древнейших времен до XX в. /Сост. В.А.Воропаева. – Бишкек, 2004.
- Худяков Ю.С.** Кыргызы на просторах Азии. – Бишкек, 1995.
- Чоротегин Т.** Этнические ситуации в тюркских регионах Центральной Азии домонгольского времени. – Бишкек, 1995.
- Чотонов У.** Суверенный Кыргызстан. – Бишкек, 1990.
- Чотонов У.** Кыргызстан по пути суверенитета (историко-политологический анализ). – Бишкек, 2007.
- Чуйская область.** Энциклопедия. - Бишкек, 1995.
- Чупахин В.М.** Физическая география Тянь-Шаня. - Алма-Ата, 1964.
- Экономика Кыргызской Республики.** Учебное пособие. - Бишкек, 1997.

**7.2.**  
**Тесттик суроолордун**  
**ачкычтары**

**7.2.**  
**Ключи к тестам**

№ №				0	1	2	3	4	5	6	7	8	9
00				*	А	А	В	Б	В	Г	А	А	Д
01	21	41	61	А	Б	Б	А	Б	Б	А	Д	В	А
02	22	42	62	А	Б	В	А	Б	Б	А	Б	Б	А
03	23	43	63	А	В	Г	Д	Б	Г	В	Б	В	А
04	24	44	64	А	Г	Д	А	Б	В	Г	Д	А	А
05	25	45	65	А	Б	В	Г	Д	А	Б	А	Г	А
06	26	46	66	А	Д	Г	Б	В	Г	Д	В	Б	А
07	27	47	67	А	В	Г	А	Б	Б	А	Г	Д	А
08	28	48	68	А	Б	Б	А	Г	Д	А	Б	В	А
09	29	49	69	Б	А	А	В	Б	В	Г	А	А	Б
10	30	50	70	В	Д	Д	В	Г	А	Г	В	Г	Д
11	31	51	71	Г	Б	Б	Г	Д	А	Б	В	Г	Б
12	32	52	72	Б	Д	А	Б	В	Г	Б	А	Б	В
13	33	53	73	Б	В	Г	Д	А	Д	Б	Г	Б	В
14	34	54	74	Б	А	Г	В	Г	Д	Б	В	Б	Г
15	35	55	75	Б	Б	Б	А	Б	В	Б	Б	А	Д
16	36	56	76	Б	А	В	Б	Д	А	Б	Б	Г	А
17	37	57	77	Б	Д	А	Б	А	Г	Б	Г	Б	А
18	38	58	78	Б	А	Г	Б	Г	А	Б	Д	Б	Г
19	39	59	79	Б	Г	В	Б	В	Г	Б	А	Б	В
20	40	60	80	В	Б	Б	А	Д	А	Б	Г	Г	Б
				0	1	2	3	4	5	6	7	8	9

<b>7.3.</b> <b>Кыргыздардын урук- уруу</b> <b>структурасы</b>	<b>7.3.</b> <b>Родо-племенная структура</b> <b>кыргызов</b>
---	---

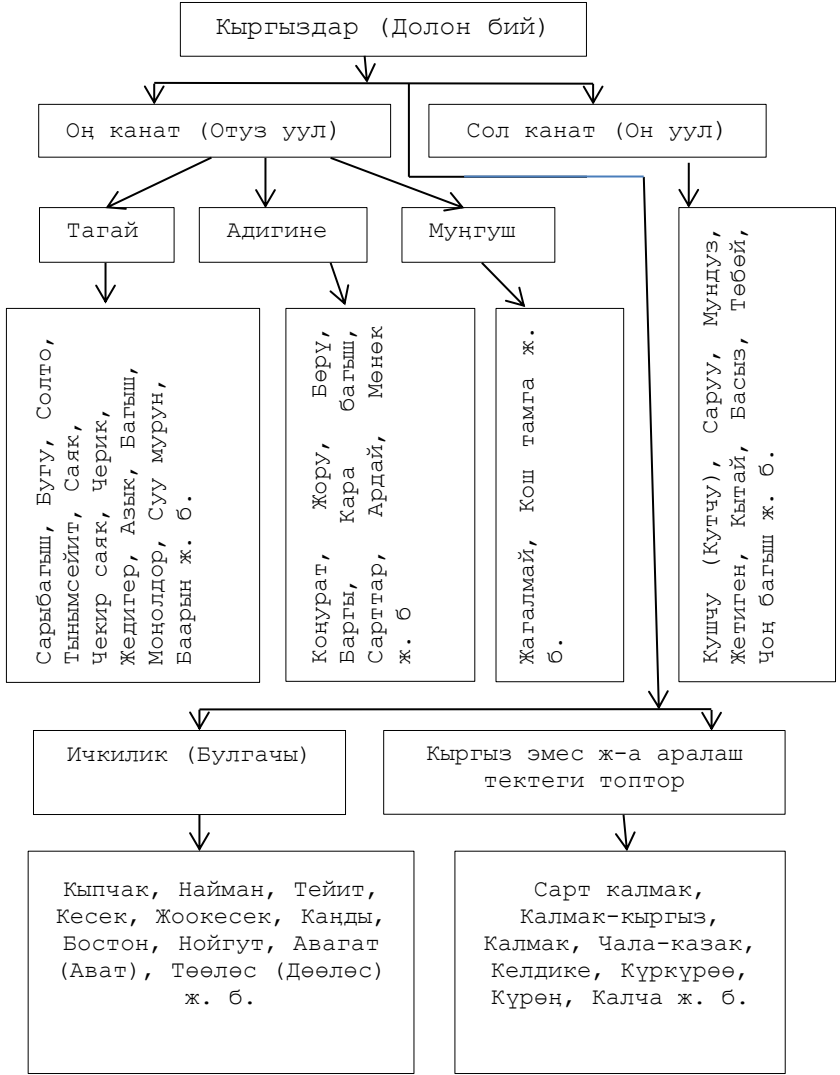

**7.4. Кыргызстандын калкыны улуттук курамы**      **7.4. Национальный состав населения Кыргызстана**

	Калктын (улут) саны, миң адам // Численность лиц данной национальности, тыс. чел.				
	1959	1979	1989	1999	2009
Кыргыз Респ-сы; жалпы калк // Кырг-я Респ-ка; все население	2066	3523	4258	4823	5363
Анын ичинде; // В том числе					
Кыргыздар // Кыргызы	837	1687	2230	3128	3805
Орустар // Русские	624	912	917	631	419
Өзбектер // Узбеки	219	426	550	665	768
Украиндер // Украинцы	137	109	108	50,4	21,9
Немецтер // Немцы	40	101	101	21,5	9,5
Татарлар // Татары	56	72	70	45,5	31,5
Казактар // Казахи	20	27	37	42,6	33,2
Дунгандар // Дунгане	11	27	37	51,7	58,4
Уйгурлар // Уйгуры	14	30	37	46,7	48,5
Тажиктер // Таджики	15	23	34	42,6	46,1
Корейлер // Корейцы	3,6	14	18	19,8	17,3
Азербайжандар // Азербайджанцы	10	17	16	14,0	17,3
Күртөр // Курды	4,8	9,5	14	11,6	13,2
Белорустар // Белорусы	4,6	7,7	9,2	3,2	7,9
Еврейлер // Евреи	8,3	6,3	5,6	1,6	1,3
Башка улуттар // Другие национ-сти	62	54	74	48	65

## М а з м у н у

К и р и ш с ۆ з.....	3
1.0. Кыргызстан тарыхы илим катары .....	7
1.1. Кыргызстан аймагындагы алгачкы жамааттык (община) коом: Байыркы доор.....	10
1.2. Кыргызстан жана кыргыздар байыркы түрк мезгилинде (VI – XII кк.).....	19
1.3. Эне Сай кыргыздары .....	26
1.4. Кыргызстан жана кыргыздар XIII – XV кк. (Монгол үстөмдүгү, Чагатай, Хайду, Моголистан мамлекеттери).....	31
1.5. Кыргыз элинин калыптанышы .....	33
1.6. Кыргызстан XVI –XVIII кк. (Чыгыш Түркстан ээликтери, калмактар жана кыргыздар) .....	39
2.0. Кыргыздар жана Кокон хандыгы (XVIII – XIX кк.).....	41
2.1. Кыргызстан Россия империясынын курамында (XIX к. ортосу – XX к. башы) .....	46
2.2. Кыргызстан 1920 – 1930 – жылдарда: Кыргыз улуттук мамлекеттүүлүгүнүн түзүлүшү .....	51
2.3. Кыргызстан Улуу Ата Мекендик согуш жылдарында (1941-1945-жж.) .....	59
2.4. Кыргызстан 1960 – 1980 – жылдарда .....	62
2.5. Эгемендүү Кыргызстан .....	64
2.6. Чет өлкөлөрдө жашаган кыргыздар.....	72
2.7. Кыргызстан тарыхындагы улуу инсандар; адабияттар, окуу китептери, монографиялар .....	74
3.0. КЫРГЫЗСТАН ГЕОГРАФИЯСЫ.....	83
3.1. Кыргызстандын географиясы боюнча жалпы маалыматтар ...	83
3.2. Кыргызстандын чектери .....	92
4.0. Кыргызстандын физикалык географиясы .....	96
4.1. Кыргызстандын орографиясы жана рельефи .....	96
4.2. Кыргызстандын кен байлыктары .....	101
4.3. Кыргызстандын климаты жана суу ресурстары .....	106
4.4. Кыргызстандын топурагы, флора жана фаунасы .....	112
4.5. Кыргызстандагы коргоого алынган аймактар .....	117
5.0. Кыргызстандын экономикалык географиясы .....	120
5.1. Кыргызстандын калкы .....	120

5.2. Кыргызстандын өнөр жайы .....	132
5.3. Кыргызстандын айыл чарбасы .....	134
5.4. Кыргызстандын рекреация ресурстары .....	137
5.5. Кыргызстандын географиясын изилдеген белгилүү инсандар .....	139
7.0. Тиркемелер .....	143
7.1. Сунушталган адабияттардын тизмеси .....	143
7.2. Тесттик суроолордун ачыкчтары .....	147
7.3. Кыргыздардын урук-уруу структурасы .....	148
7.4. Кыргызстандын калкынын улуттук курамы .....	149

## Содержание

Введение .....	5
1.0. История Кыргызстана как наука .....	7
1.1. Первобытно-общинный строй на территории Кыргызстана: Древность .....	10
1.2. Кыргызстан и кыргызы в период древнетюркских государств (VI- XI вв.) .....	19
1.3. Енисейские кыргызы .....	26
1.4. Кыргызстан и кыргызы в XIII – XV вв. (Монгольское иго, государства Чагатай, Хайду, Моголистан).....	31
1.5. Формирование кыргызского народа .....	33
1.6. Кыргызстан в XVI – XVIII вв. (Восточный Туркестан, калмыки и кыргызы) .....	39
2.0. Кыргызы и Кокандское ханство ( XVIII – XIX вв.) .....	41
2.1. Кыргызстан в составе Российской империи (середина XIX – начало XX вв.) .....	46
2.2. Кыргызстан в 1920 – 1930-х годах: образование кыргызской национальной государственности .....	51
2.3. Кыргызстан в годы Великой Отечественной войны (1941 – 1945 гг.) .....	59
2.4. Кыргызстан в 1960 – 1980-х годах .....	62
2.5. Суверенный Кыргызстан .....	64
2.6. Кыргызская диаспора в зарубежных странах .....	72
2.7. Личности в истории Кыргызстана; литература, учебники, монографии .....	74
3.0. ГЕОГРАФИЯ КЫРГЫЗСТАН .....	83
3.1. Общие сведения по географии Кыргызстана .....	83
3.2. Границы Кыргызстана .....	92
4.0. Физическая география Кыргызстана .....	96
4.1. Орография и рельеф Кыргызстана .....	96
4.2. Полезные ископаемые Кыргызстана .....	101
4.3. Климат и водные ресурсы Кыргызстана .....	106
4.4. Почва, флора и фауна Кыргызстана .....	112
4.5. Охранные зоны Кыргызстана .....	117
5.0. Экономическая география Кыргызстана .....	120



5.1. Народнонаселение Кыргызстана .....	120
5.2. Промышленность Кыргызстана .....	132
5.3. Сельское хозяйство Кыргызстана .....	134
5.4. Рекреационные ресурсы Кыргызстана .....	137
6.0. Личности, исследовавшие географию Кыргызстана .....	139
7.0. Приложения .....	143
7.1. Рекомендуемая литература .....	143
7.2. Ключи к тестам .....	147
7.3. Родо-племенная структура кыргызов .....	148
7.4. Национальный состав населения Кыргызстана .	149

СУЛАЙМАНОВ ЭРТАБЫЛДЫ  
МОЛДОМУСАЕВА АСЕМ  
АНАРБЕКОВА ВЕНЕРА

**КЫРГЫЗСТАН: ТАРИХ, ГЕОГРАФИЯ**

(жогорку окуу жайлардын студенттери үчүн окуу – усулдук  
колдонмо жана тесттик сынак – суроолор)

**КЫРГЫЗСТАН: ИСТОРИЯ И ГЕОГРАФИЯ**

(учебно-методическое пособие и тест-вопросы для  
студентов высших учебных заведений)

Редактор: А. Э. Сулайманова  
Тех. редактор: А. Буланов  
Компьютерная верстка: М. Умарова  
Формат: 60x84, 1/32  
Гарнитура:  
Тираж: экз. 500 экз.  
Сдано в набор: 25.04.2022  
Подписано в печать: 30.04.2022  
ЧП «Буланов А.»  
Жалал-Абад, Пахта-Көчө, 21